

**CITTA' DI SAN MAURO TORINESE**  
ASSESSORATO ALLE POLITICHE EDUCATIVE,  
FORMATIVE E SCOLASTICHE

**SERVIZI DI ASSISTENZA SCOLASTICA**  
**SCUOLE DELL'INFANZIA E PRIMARIE**  
*(materne ed elementari)*

INFORMAZIONI RIVOLTE AI GENITORI  
DA LEGGERE NEI PRIMI GIORNI DI SCUOLA

**ANNO SCOLASTICO 2010/2011**



Gentili famiglie,

questo opuscolo, distribuito come ogni anno a tutti gli studenti che frequentano le scuole di San Mauro Torinese, illustra i servizi di assistenza scolastica erogati dal Comune ad integrazione e supporto della normale attività didattica: consultatelo ed utilizzatelo. Vi potrà essere utile per conoscere le modalità di svolgimento dei servizi, i termini per le iscrizioni, la documentazione da presentare per chiedere eventuali riduzioni o esenzioni tariffarie e molto altro ancora.

Questa Amministrazione considera i nostri piccoli scolari, cittadini fin da ora e adulti domani, come un grande bene su cui investire per il futuro e lo sviluppo del nostro Paese.

E' questo il motivo per cui ogni singolo intervento, dalla refezione al trasporto, dal pre e post scuola fino alla merenda e ai centri estivi è progettato, gestito e controllato con una particolare attenzione alla qualità del servizio erogato ed alle esigenze dei nostri giovani utenti e delle rispettive famiglie.

Dalle famiglie aspettiamo come di consueto ogni osservazione o proposta utile al miglioramento dei servizi descritti nel presente opuscolo.

A tutto il mondo della scuola, composto dai bambini, dai loro insegnanti, dai dirigenti scolastici, dagli operatori scolastici, dagli impiegati amministrativi e dalle famiglie, va l'augurio di un sereno e proficuo anno scolastico.

L'Assessore alle Politiche Educative,  
Formative e Scolastiche  
Monica Maria Friolo

Il Sindaco  
Giacomo Coggiola

- Ufficio Servizi Educativi -

# PARTE PRIMA

## I SERVIZI

### DI ASSISTENZA SCOLASTICA

**per le scuole dell'infanzia e primarie**  
*(materne ed elementari)*

LA REFEZIONE

LA MERENDA

IL PRE – SCUOLA

IL POST – SCUOLA

IL TRASPORTO

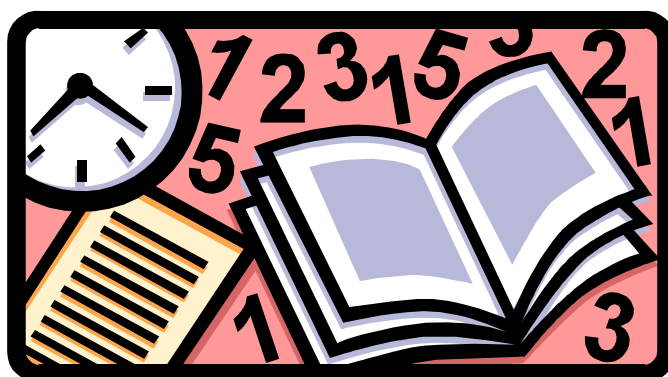

- Ufficio Servizi Educativi -

## REFEZIONE SCOLASTICA

### scuole dell'infanzia e primarie statali

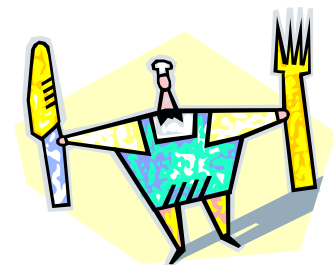

Sia nelle scuole primarie che nelle scuole dell'infanzia il servizio di **refezione** scolastica avrà **inizio secondo le tempistiche ed il calendario scolastico stabilito dalla competente Direzione Didattica Statale.**

Il giorno **21 settembre**, comunque, le scuole saranno chiuse in occasione della Festa Patronale.

Quando, per motivi di salute, il bambino debba seguire diete speciali per allergie o intolleranze alimentari è necessario presentare un certificato medico all'ufficio Servizi Educativi (anche a mezzo fax al n. 011/821.09.77).

### ISCRIZIONE

Per i nuovi iscritti al servizio di refezione scolastica compilare l'allegato **modulo A**.

Per gli utenti già iscritti negli anni precedenti al servizio di refezione scolastica compilare l'allegato modulo A di conferma o rinuncia.

Gli utenti iscritti negli anni precedenti e di cui non pervenga il modulo di disdetta, saranno considerati automaticamente iscritti.

I moduli di cui sopra dovranno essere consegnati **entro** e non oltre il **29 settembre 2010** secondo le modalità successivamente indicate nelle "Note generali".

Nessuna conferma seguirà all'invio del modulo; l'ufficio Servizi Educativi contatterà esclusivamente coloro che abbiano presentato domanda qualora per un qualsiasi motivo questa non possa essere accettata.

I bambini di tre anni, al primo anno di scuola dell'infanzia, iniziano ad usufruire della refezione scolastica con tempi differenziati dagli altri bambini: si rende necessario pertanto che ogni famiglia comunichi all'Ufficio Servizi Educativi la data esatta di inizio dell'utilizzo del servizio.

### RINUNCIA

Gli utenti iscritti al servizio di refezione, che nel corso dell'anno intendessero rinunciarvi, dovranno presentare disdetta scritta all'Ufficio Servizi Educativi entro la prima settimana del mese da cui decorre la non fruizione del servizio, senza l'utilizzo dello stesso durante tale periodo (esempio: se il bambino inizia a non frequentare dal mese di aprile, la disdetta scritta dovrà pervenire entro e non oltre il 7 aprile ed in tale lasso di tempo -dal 1° al 7 aprile- non si dovrà aver utilizzato il servizio); in caso contrario dovrà essere pagata la quota per tutti i mesi, inclusi quelli di mancata frequenza (NON hanno validità le comunicazioni verbali ad operatori scolastici, insegnanti, educatori, etc.).

Il ritardo nel pagamento non equivale all'automatica rinuncia al servizio.

### TARIFFE

Per le tariffe relative all'anno scolastico 2010/2011, confrontare la tabella riportata successivamente.

Le quote di contribuzione sono:

- per la scuola dell'infanzia: **€ 4,50 a pasto**
- per la scuola primaria: **€ 5,00 a pasto.**

## - Ufficio Servizi Educativi -

L'ufficio competente provvederà a conteggiare le somme per i pasti prenotati.

Quindi, nel caso in cui un bambino al momento della prenotazione del pasto sia presente e non dichiari espressamente che sarà assente al momento del pasto, sarà comunque tenuto al pagamento del corrispettivo dovuto, pur non avendo fruito del servizio mensa.

Le quote sopra indicate non saranno applicate alle famiglie in possesso dei requisiti sotto elencati per la **riduzione delle tariffe**.

In tal caso gli interessati dovranno **presentare** specifica domanda all'Ufficio **Servizi Educativi** entro brevissimo tempo e comunque **non oltre il 29 settembre 2010**.

**ATTENZIONE: in assenza della specifica domanda, sarà automaticamente applicata la retta massima.**

In caso di presentazione della domanda oltre il termine suddetto, l'applicazione dell'agevolazione tariffaria decorrerà a partire dal mese successivo a quello della presentazione dell'istanza.

### **In particolare:**

E' prevista la riduzione per le famiglie residenti in San Mauro T.se il cui valore I.S.E.E. non superi l'importo di € 9.296,22, così come dettagliato nel seguente prospetto tariffario, previo provvedimento del Dirigente.

E' prevista l'applicazione della quota minima per i minori in affidamento familiare residenti in San Mauro T.se, debitamente documentato, indipendentemente dal valore I.S.E.E. e dalla residenza della famiglia affidataria, previo provvedimento del Dirigente.

E' prevista, vista la particolare situazione, l'esenzione per gli ospiti presso strutture socio-assistenziali presenti sul territorio sanmaurese, dalle stesse segnalati, indipendentemente dal valore I.S.E.E., previo provvedimento del Dirigente.

Quando sono ammessi alle scuole sanmauresi – nido (anche in convenzione), scuole dell'infanzia (anche in convenzione), primarie e secondarie di 1° grado statali – due o più fratelli la retta stabilita è corrisposta per intero dal figlio minore di età, mentre viene applicata in ragione del 70% della tariffa spettante per gli altri fratelli.

E' prevista l'esenzione, fatta salva l'approvazione con atto del Dirigente ed a presentazione di attestazione I.S.E.E., per i casi certificati dai Servizi Sociali, ivi compresi i nuclei familiari a reddito zero, anche se ricevono contributi sufficienti per il minimo vitale.

### **Per i non residenti:**

E' prevista previo provvedimento del Dirigente:

- a) L'applicazione della quota minima per i minori in affidamento familiare non residenti, debitamente documentato, indipendentemente dal valore I.S.E.E. della famiglia affidataria purchè residente in San Mauro T.se; in caso di minori in affido residenti in un Comune del distretto C.I.S.A., si provvederà a chiedere al Comune di residenza il rimborso della differenza tra la quota massima e la cifra effettivamente pagata;

## - Ufficio Servizi Educativi -

b) L'esenzione, vista la particolare situazione, per gli ospiti presso strutture socio-assistenziali presenti sul territorio sanmaurese, dalle stesse segnalati, indipendentemente dal valore I.S.E.E.;

c) Ai richiedenti non residenti e non rientranti nelle fattispecie di cui ai punti precedenti sarà applicata la quota massima.

Unica ulteriore eccezione, per la quale viene comunque prevista la presentazione dell'attestazione I.S.E.E., è l'applicazione della riduzione o esenzione solo per i casi sociali, segnalati dai Servizi Sociali competenti, i quali assicurino l'integrazione della tariffa a completa copertura della quota massima.

### DOCUMENTAZIONE DA PRESENTARE

Le famiglie che, con l'inizio dell'anno scolastico, intendono chiedere la riduzione della retta dovranno compilare l'apposita istanza, entro il 29 settembre 2010, allegando copia dell'attestazione I.S.E.E. in corso di validità (che dovrà essere rinnovato e nuovamente presentato in caso di scadenza durante l'anno scolastico).

Tale documentazione deve essere consegnata all'Ufficio Servizi Educativi del Comune (via Martiri della Libertà 150).

Si ribadisce che oltre il termine suddetto le eventuali agevolazioni tariffarie saranno applicate con decorrenza dal mese successivo a quello della presentazione della domanda.

**L'istanza di cui sopra deve essere rinnovata obbligatoriamente all'inizio di ogni anno scolastico, pertanto quelle già presentate negli anni passati non sono valide.**

L'istanza di riduzione sarà oggetto di approvazione con atto del Dirigente competente, verificato il possesso dei prescritti requisiti.

### I.S.E.E.

Con il Decreto Legislativo del 31/03/1998 n° 109 e successive modificazioni ed integrazioni sono stati definiti i criteri unificati di valutazione economica di soggetti che richiedono prestazioni sociali agevolate e stabilito il sistema di determinazione dell'Indicatore della Situazione Economica Equivalente (I.S.E.E.).

Con l'anno scolastico 2010/2011 proseguirà, pertanto, il concetto di I.S.E.E. quale strumento di misurazione della capacità economica delle famiglie.

Per il calcolo dell'I.S.E.E. occorre rivolgersi direttamente ai CAF - Centri di Assistenza Fiscale.

Nella pagina seguente si elenca lo schema dettagliato delle tariffe.

## TARIFFE E FASCE I.S.E.E.

<b>VALORE I.S.E.E.</b>	<b>REFEZIONE INFANZIA Costo a pasto</b>	<b>REFEZIONE PRIMARIA Costo a pasto</b>
Fino ad un I.S.E.E. di € 3.098,74 <b>TARIFFA RIDOTTA</b>	€ 1,55	€ 1,75
Da un I.S.E.E. di € 3.098,75 fino a € 4.131,66 <b>TARIFFA RIDOTTA</b>	€ 2,50	€ 2,75
Da un I.S.E.E. di € 4.131,67 fino a € 9.296,22 <b>TARIFFA RIDOTTA</b>	€ 3,80	€ 4,25
Oltre un I.S.E.E. di € 9.296,22 <b>TARIFFA PIENA</b>	€ 4,50	€ 5,00

## .....**Brevi cenni sul servizio**.....

### **Il menù**

Il menù proposto rispecchia il modello tradizionale: un primo, un secondo con contorno, frutta o dessert, pane.

Il menù prevede la rotazione di 4 settimane per il menù estivo e 6 settimane per il menù invernale, in tal modo si riesce a garantire una buona varietà di piatti, evitare squilibri nutrizionali e monotonia dei sapori.

I secondi prevedono alternativamente un piatto a base di carne rossa, uno di carne bianca, un piatto a base di pesce, uno di latticini ed un piatto a base d'uovo.

I contorni e la frutta sono rappresentati dai prodotti di stagione. Talvolta, per problemi dovuti all'approvvigionamento delle materie prime, sono possibili variazioni.

Eventuali modifiche al menù saranno comunicate con l'esposizione di un avviso nella bacheca delle scuole.

Nella formulazione del menù si è tenuto conto non solo del corretto bilanciamento dei nutrienti, ma anche dell'accoglimento di proposte e suggerimenti che negli anni sono pervenute all'Ufficio da parte del personale docente rappresentante di ogni plesso scolastico e dal Servizio di Nutrizione e Dietetica responsabile per l'A.S.L. di riferimento.

L'obiettivo è offrire al bambino un piatto semplice ed appetibile, l'attenzione è rivolta alla scelta di alimenti che consideriamo importanti per la salute, anche se talvolta possono non riscontrare il gusto dei giovani utenti (ad esempio legumi, cavolfiori, broccoletti, ecc.).

All'interno dei menù di tutti gli Istituti Scolastici sanmauresi sono distribuiti prodotti lattiero-caseari sovvenzionati dall'Unione Europea nell'ambito del regime europeo di distribuzione di latte nelle scuole.

*Ricordiamo a tal proposito che latte, formaggi e yogurt forniscono proteine di ottima qualità, discrete quantità di vitamina A, B2, B12 e calcio indispensabile per la formazione di ossa e denti, in particolar modo quando parliamo di organismi in fase di accrescimento.*

*Per capire l'importanza del latte basti pensare che da solo costituisce la prima fonte di nutrimento dei piccoli nei primi mesi, ma la sua funzione tuttavia non si esaurisce con l'inizio dello svezzamento, anzi la presenza di tutti i prodotti lattiero – caseari nella dieta contribuisce ad equilibrare la razione alimentare tanto che rappresentano uno dei sette gruppi che compongono la "piramide alimentare".*

*I formaggi vantano un valore nutritivo elevatissimo, possono essere definiti come un vero concentrato delle qualità nutritive del latte.*

*Sono da considerarsi un vero e proprio alimento, da inserire all'interno della nostra dieta in alternativa ad altri alimenti a carattere prevalentemente proteico (carne, pesce, uova) e non come completamento di un pasto già bilanciato in tutti i suoi nutrienti.*

Già dall'anno scolastico 2008/09 è stato attuato il graduale passaggio nelle scuole dall'acqua oligominerale in bottiglia all'acqua di rete dell'acquedotto.

La ragione di tale scelta, operata di comune accordo tra personale docente, genitori rappresentanti di classe e amministrazione comunale, fonda le sue radici nella convinzione di educare al consumo consapevole dell'acqua dell'acquedotto, sia perché è "buona" - vengono fatti controlli anche da parte dell'ASL competente - sia perché contribuisce in modo significativo a salvaguardare l'ambiente in cui viviamo.

Consumare "acqua del rubinetto" significa infatti ridurre la quantità di plastica in circolazione nonché l'inquinamento atmosferico dovuto all'emissione di sostanze nocive provocate dal suo trasporto e successivo smaltimento.

Nelle pagine seguenti trovate sia il menù estivo che quello invernale.

## - Ufficio Servizi Educativi -

### **Confezionamento del pasto**

Il pasto, di produzione giornaliera, è preparato interamente dalle cuoche e dalla dietista comunali che, consapevoli dell'importanza del lavoro svolto, operano cercando di coniugare responsabilità ed atteggiamento materno, al fine di soddisfare il più possibile l'esigenza alimentare dei bambini.

Il metodo di cottura è caratterizzato dall'assenza di frittura e dall'utilizzo esclusivo dell'olio extra vergine d'oliva in tutte le preparazioni.

Tutto il processo produttivo è tenuto sotto controllo da rigorose procedure che assicurano il confezionamento e la somministrazione di pasti igienicamente sicuri.

### **Menù speciali per intolleranze o motivi etico-religiosi**

Particolare attenzione è riservata alla preparazione delle diete speciali per bambini ed insegnanti che presentano **allergie o intolleranze alimentari**. E' prevista "l'alternativa" su presentazione di certificato medico.

A tal proposito si chiede la collaborazione alle famiglie nel richiedere al pediatra la certificazione medica solo per diete sanitarie con patologia accertata, evitando così la presentazione di certificati unicamente perché certi cibi non sono graditi.

Riteniamo importante educare al gusto, all'assaggio di nuovi alimenti ma soprattutto indirizzare la vigilanza sui soggetti con reali necessità.

**I certificati medici hanno validità annuale pertanto ad ogni inizio anno scolastico è necessario far pervenire all'Ufficio Servizi Educativi (anche a mezzo fax al n. 011/821.09.77) il nuovo certificato rilasciato dal pediatra.**

Saranno soddisfatte anche le richieste di variazione per **motivi etico-religiosi**. In tal caso è sufficiente una **dichiarazione del genitore** con cui chiedi l'alternativa del piatto non gradito.

Si sottolinea inoltre che, come già attuato a partire dall'anno scolastico 2008/09, l'Amministrazione Comunale provvede alla fornitura di tutti gli alimenti che necessitano per la preparazione del "menù speciale", ivi inclusi gli alimenti per soggetti affetti da celiachia, con approvvigionamento degli stessi da prontuario AIC, senza alcun onere aggiuntivo per la famiglia che ne ha presentato richiesta.

Nel caso di "*spiccata avversione*" verso certi alimenti sarà comunque possibile presentare una dichiarazione (e non certificazione medica) specificando il tipo di alimento rifiutato, ma in tal caso sarà chiesto alla famiglia la possibilità di tentare l'assaggio, nel corso dell'anno scolastico, dell'alimento non accettato.

### **La qualità delle derrate**

Le derrate utilizzate per il confezionamento del pasto rispettano lo standard qualitativo e le caratteristiche merceologiche previste dal Capitolato Speciale d'Appalto oltre ad essere conformi ai requisiti previsti dalle vigenti Leggi in materia.

L'approvvigionamento è affidato alla ditta Eutourist Serv-System S.p.A., azienda in possesso di certificazioni di qualità, specializzata ed operante nel settore della ristorazione scolastica.

L'acquisto delle derrate avviene privilegiando i fornitori di prodotti e di marchi di qualità.

La qualità delle materie prime è arricchita, inoltre, con l'introduzione nel menù di *prodotti biologici, I.G.P., D.O.P. e prodotti tipici del paniere.*

I prodotti biologici, in conformità alla normativa di riferimento, escludono l'utilizzo di concimi chimici, pesticidi, antiparassitari e organismi geneticamente modificati (O.G.M.).

## - Ufficio Servizi Educativi -

I marchi I.G.P. (indicazione geografica protetta) e D.O.P. (denominazione di origine protetta) sono garanzia di provenienza, di rintracciabilità del produttore, di lavorazione nel pieno rispetto del metodo tradizionale e di alta qualità.

“Il paniere dei prodotti tipici Provincia di Torino” è un marchio che accoglie i prodotti agroalimentari ed agricoli del territorio provinciale appartenenti alla tradizione storica locale. Sono prodotti in maniera artigianale da produttori locali e costituiscono pertanto, fra l'altro, una potenzialità per lo sviluppo locale.

Di tali prodotti troviamo (qualora ricompresi nel pasto):

- biologici: pasta, pane, pelati, pesto, yogurt, burro, insalata verde e radicchio, ortaggi surgelati, mele, pere, arance, clementine, meloni retati, succhi di frutta, mousse alla frutta, crostatine, marmellate e miele
- I.G.P.: Bresaola della Valtellina, pesche e nettarine di Romagna, clementine di Calabria, arance rosse di Sicilia
- D.O.P.: grana padano, parmigiano reggiano, fontina, taleggio, asiago, prosciutto crudo di Parma
- Paniere di prodotti tipici piemontesi: antiche mele piemontesi, cavolo verza di Montalto Dora, polenta antichi mais piemontesi.

Ed ancora:

- la carne bovina è certificata Co. Al. Vi.
- il prosciutto cotto è privo di polifosfati, glutine, glutammato e derivati del latte
- le carni bianche provengono da allevamenti nazionali
- il latte e i prodotti lattiero caseari sono di 1<sup>a</sup> scelta e di origine nazionale
- le uova sono di categoria A, di produzione nazionale, allevate a terra e alimentate esclusivamente con mangime di origine vegetale
- tutti i restanti prodotti ortofruttilicoli sono a lotta integrata, ovvero provenienti da coltivazioni a produzione agricola compatibile con le esigenze di protezione dell'ambiente e con la cura dello spazio naturale, e di 1<sup>a</sup> qualità.

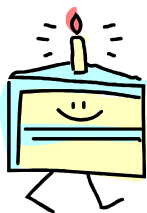

### **Festeggiamo insieme?**

Durante l'anno scolastico potrà accadere di festeggiare con i compagni qualche occasione speciale: si consiglia di evitare di portare a scuola alimenti facilmente deperibili come torte di pasticceria oppure dolci fatti in casa ma di acquistare prodotti confezionati (verificandone la data di scadenza) conservabili a temperatura ambiente, per evitare che un momento di festa possa trasformarsi in un ricordo poco piacevole.

**- Ufficio Servizi Educativi -**

**CITTA' DI S. MAURO T.SE**

**MENU' ESTIVO SCUOLE DELL'INFANZIA E PRIMARIE**

Dall'inizio del servizio di refezione fino al 1/10/2010 e dal 2/5/2011 al termine della scuola

**1^ SETTIMANA**

LUNEDI'

Minestra di riso con patate e  
zucchine  
Arrostito di vitello  
Insalata di carote  
Yogurt alla frutta / pane

MARTEDI'

Pasta al pesto  
Polpette di tacchino  
Insalata verde  
Frutta fresca / pane

MERCOLEDI'

Pasta al pomodoro e basilico  
Insalata caprese  
Zucchine trifolate  
Frutta fresca / pane

GIOVEDI'

Pasta all'olio  
Frittata al forno  
Insalata di cavolo estivo  
Frutta fresca / pane

VENERDI'

Pasta al sugo di melanzane  
Polpette di pesce  
Insalata verde con pomodori  
Frutta fresca / pane

**2^ SETTIMANA**

LUNEDI'

Pasta al ragù di verdura  
Hamburger di carne  
Insalata di carote  
Frutta fresca / pane integrale

MARTEDI'

Crema di piselli e patate con  
pasta  
Frittata al forno  
Insalata verde  
Budino / pane

MERCOLEDI'

Pasta all'olio  
Bresaola della Valtellina I.G.P.  
con olio e limone (infanzia)  
Prosciutto crudo di Parma  
D.O.P. (primarie)  
Fagiolini all'olio  
Frutta fresca / pane

GIOVEDI'

Pasta al pomodoro e basilico  
Petto di tacchino al forno  
Insalata di pomodori  
Frutta fresca / pane

VENERDI'

Pasta burro e salvia  
Halibut impanato al forno  
Insalata verde e rossa  
Frutta fresca / pane

**3^ SETTIMANA**

LUNEDI'

Pastina in brodo di carne  
Bollito in salsa verde  
Fagiolini e patate all'olio  
Frutta fresca / pane

MARTEDI'

Pasta al pesto  
Prosciutto cotto  
Spinaci al forno  
Frutta fresca / pane

MERCOLEDI'

Pasta al ragù di verdura (inf.)  
Insalata di riso (primarie)  
Crescenza  
Zucchine trifolate  
Frutta fresca / pane

GIOVEDI'

Pasta all'olio  
Petto di pollo al forno  
Insalata di pomodori con aggiunta  
di peperoni per primarie  
Succo di frutta / pane

VENERDI'

Pasta al pomodoro e basilico  
Polpette di pesce  
Insalata verde  
Frutta fresca / pane

**4^ SETTIMANA**

LUNEDI'

Passato di verdura con pasta  
Arrostito di tacchino al forno  
Patate all'olio  
Frutta fresca / pane

MARTEDI'

Risotto alla milanese  
Tortino di prosciutto e patate  
Insalata verde con pomodori  
Frutta fresca / pane

MERCOLEDI'

Pasta al ragù di verdura  
Insalata caprese  
Zucchine al forno  
Frutta fresca / pane

GIOVEDI'

Pasta all'olio  
Polpette di carne  
Insalata di verza e carote  
Budino / pane integrale

VENERDI'

Pasta al pomodoro e basilico  
Filetto di platessa al forno  
Insalata di pomodori  
Frutta fresca / pane

- Ufficio Servizi Educativi -

**CITTA' DI S. MAURO T.SE**

**MENU' INVERNALE SCUOLE DELL'INFANZIA E PRIMARIE (in vigore dal 4/10/2010 al 29/04/2011)**

**1^ SETTIMANA**

LUNEDI'

Pasta all'olio  
Arrosto di tacchino  
Spinaci al forno  
Frutta fresca / pane

MARTEDI'

Passato di verdura con pasta  
Crescenza  
Zucchine al forno (sostituite da dicembre a marzo con carote)  
Budino / pane

MERCOLEDI'

Risotto alla zucca  
Tortino prosciutto e patate  
Insalata di verza  
Frutta fresca / pane

GIOVEDI'

Pastina in brodo di carne  
Bollito in salsa verde  
Fagiolini e patate all'olio  
Frutta fresca / pane integrale

VENERDI'

Pasta al ragù di verdura  
Polpette di pesce  
Insalata verde e rossa  
Frutta fresca / pane

**2^ SETTIMANA**

LUNEDI'

Pasta al pesto  
Polpette di carne (infanzia)  
Hamburger di carne (primarie)  
Insalata di carote  
Frutta fresca / pane

MARTEDI'

Passato di verdura con orzo  
Prosciutto cotto  
Patate al forno  
Frutta fresca / pane

MERCOLEDI'

Pasta al pomodoro  
Polpette ricotta e spinaci  
Insalata verde e rossa  
Frutta fresca / pane

GIOVEDI'

Passato di legumi con pasta  
Petto di tacchino al forno  
Insalata di finocchi  
Frutta fresca / pane

VENERDI'

Riso burro e salvia  
Filetto di platessa impanato  
Insalata verde  
Frutta fresca / pane

**3^ SETTIMANA**

LUNEDI'

Passato di porri, patate, zucca con pasta  
Lonza al forno  
Piselli e carote all'olio  
Frutta fresca / pane

MARTEDI'

Pasta al sugo di pomodoro  
Mozzarella  
Contorno arcobaleno (cavolfiori, carote, fagiolini)  
Frutta fresca / pane

MERCOLEDI'

Pasta all'olio  
Spezzatino in umido  
Finocchi gratinati  
Frutta fresca / pane

GIOVEDI'

Passato di verdura con crostini  
Cosce di pollo al forno o in umido  
Insalata verde e rossa  
Succo di frutta / pane

VENERDI'

Pasta al sugo con melanzane  
Halibut impanato al forno  
Insalata di verza  
Frutta fresca / pane integrale

**- Ufficio Servizi Educativi -**

**(SEGUE MENÙ INVERNALE INFANZIA E PRIMARIE)**

**4^ SETTIMANA**

**LUNEDI'**

Pastina in brodo di carne  
Bollito in salsa verde  
Fagiolini e patate all'olio  
Frutta fresca / pane

**MARTEDI'**

Pasta al sugo di pomodoro  
Tortino di carciofi  
Insalata verde e rossa  
Frutta fresca / pane

**MERCOLEDI'**

Passato di legumi con riso  
Bresaola della Valtellina I.G.P. olio e limone  
Carote al forno  
Frutta fresca / pane

**GIOVEDI'**

Pasta burro e salvia  
Polpette di pesce  
Insalata di finocchi  
Frutta fresca / pane

**VENERDI'**

Pasta al ragù di verdura  
Robiola  
Broccoletti caldi all'olio  
Frutta fresca / pane

**5^ SETTIMANA**

**LUNEDI'**

Passato di verdura con pasta  
Lonza al forno  
Patate all'olio  
Yogurt / pane

**MARTEDI'**

Pasta al sugo di carciofi  
Primosale  
Costine all'olio  
Frutta fresca / pane

**MERCOLEDI'**

Polenta (infanzia)  
Pasta all'olio (primarie)  
Spezzatino di vitello  
Fagiolini all'olio  
Frutta fresca / pane

**GIOVEDI'**

Pasta al sugo di pomodoro  
Polpette di tacchino  
Insalata di verza e carote  
Frutta fresca / pane integrale

**VENERDI'**

Risotto alla milanese  
Halibut impanato al forno  
Insalata verde  
Frutta fresca / pane

**6^ SETTIMANA**

**LUNEDI'**

Pastina in brodo di carne  
Bollito in salsa verde  
Carote e patate all'olio  
Frutta fresca / pane

**MARTEDI'**

Riso all'olio  
Filetto di pesce alla mediterranea  
Insalata verde e rossa  
Frutta fresca / pane

**MERCOLEDI'**

Crema di piselli e patate con pasta  
Frittata al forno  
Insalata di carote  
Mousse di frutta / pane

**GIOVEDI'**

Pasta al pesto  
Petto di pollo al limone  
Insalata di finocchi  
Frutta fresca / pane

**VENERDI'**

Pasta al ragù di carne  
Mozzarella (primarie)  
Ricotta (infanzia)  
Cavolfiori gratinati al forno  
Frutta fresca / pane



## MERENDA NELLE SCUOLE DELL'INFANZIA STATALI

Considerato che alcuni genitori iscrivono i figli al servizio di post-scuola delle scuole dell'infanzia statali di San Mauro Torinese, l'Amministrazione Comunale ripropone, come ogni anno scolastico, la distribuzione a pagamento della merenda con le modalità sotto specificate.

### **Merenda: ore 16.30**

La merenda consumata a scuola ha le stesse peculiarità qualitative del pasto principale.

Prevede l'assunzione di alimenti leggeri rappresentati ad esempio da una bevanda (latte o tè) accompagnata da biscotti, fette biscottate o da frutta di stagione o yogurt, per consentire al bambino di arrivare al pasto serale con un giusto appetito prima che questo si trasformi in senso di fame.

Usufruire della merenda a scuola significa fare uno spuntino equilibrato al pasto, privo di merendine confezionate o cibi troppo ricchi di grassi.

La merenda rappresenta assieme alla colazione un momento importante nella giornata alimentare del bambino tanto che l'Istituto Nazionale di Ricerca per gli Alimenti e la Nutrizione (INRAN – Roma 2005) ha elaborato "L'ora della merenda: il decalogo per crescere sani".

*Ecco le 10 regole del "Merendometro":*

- 1) *Per avere un'alimentazione equilibrata fai 5 pasti al giorno: prima colazione, merenda di metà mattina, pranzo, merenda pomeridiana e cena.*
- 2) *Fare merenda è una buona abitudine: non saltarla. "Mangiucchiare" continuamente tutto il giorno, invece, è sbagliato.*
- 3) *La merenda è un piccolo pasto. Deve fornire il 5-7% di tutta l'energia che ti serve ogni giorno.*
- 4) *Se non sei soprappeso, dopo aver fatto attività sportiva puoi fare una merenda più ricca.*
- 5) *La merenda deve solo "ricaricarti". Non deve farti arrivare troppo sazio al pasto successivo, ma neanche troppo affamato. Tra la merenda e il pranzo (o la cena) devono passare almeno due ore.*
- 6) *Varia spesso la tua merenda, in modo da variare anche i nutrienti che ti fornisce: una porzione di frutta fresca, o un frullato, o una merendina, o uno yogurt, o un piccolo panino dolce o salato, o 3-4 biscotti.*
- 7) *Ricorda che sui prodotti confezionati, come le merendine dolci da forno, puoi leggere in etichetta il valore nutritivo. Ad esempio, una merendina può contenere mediamente da 120 a 200 kcal. Leggere l'etichetta ti aiuterà a mangiarne la quantità giusta.*
- 8) *Goditi la tua merenda. Cerca di non mangiarla mentre studi o guardi la tv.*
- 9) *Muoviti il più possibile: cammina, corri, sali le scale di casa a piedi, fai giochi di movimento. Così potrai tenerti sempre in forma.*
- 10) *Controlla regolarmente il peso e l'altezza. Con il merendometro potrai stabilire se il tuo peso è giusto.*

La distribuzione inizierà contemporaneamente al servizio di refezione, ed avrà durata per tutto l'anno scolastico.

La tariffa è di **€ 1,00 al giorno**, con pagamento riferito ai soli giorni di effettiva presenza al servizio.

Le presenze giornaliere alla merenda sono registrate dagli operatori scolastici e/o dagli educatori del post – scuola.

Si invitano i genitori interessati a compilare e firmare il modulo incluso nel **mod. B** che dovrà essere consegnato **entro il 20 settembre 2010** secondo le modalità successivamente indicate nelle "Note generali".

Nessuna conferma seguirà all'invio del modulo; l'ufficio Servizi Educativi contatterà esclusivamente coloro che abbiano presentato domanda qualora per un qualsiasi motivo questa non possa essere accettata.

**- Ufficio Servizi Educativi -**

**CITTA' DI S. MAURO T.SE - MERENDE SCUOLA DELL'INFANZIA**

**Periodo invernale** – dal 4/10/2010 al 29/04/2011

**Periodo estivo**

Dall'inizio del servizio di refezione fino al 1/10/2010 e dal 2/5/2011 al termine della scuola

<b>1^ SETTIMANA</b>	<b>2^ SETTIMANA</b>
<p><u>LUNEDI'</u> THE' E MIELE CON FETTE BISCOTTATE <u>MARTEDI'</u> PANE POMODORO E ORIGANO <u>MERCOLEDI'</u> LATTE E ORZO CON BISCOTTI <u>GIOVEDI'</u> FRUTTA DI STAGIONE CON PANE <u>VENERDI'</u> PANE E OLIO CON SUCCO DI FRUTTA</p>	<p><u>LUNEDI'</u> LATTE E ORZO CON CEREALI <u>MARTEDI'</u> SUCCO DI FRUTTA CON BISCOTTI <u>MERCOLEDI'</u> MACEDONIA DI FRUTTA CON CRACKERS <u>GIOVEDI'</u> YOGURT CON CEREALI (nel mese di giugno sarà servito il gelato) <u>VENERDI'</u> THE' E MIELE CON FETTE BISCOTTATE</p>
<b>3^ SETTIMANA</b>	<b>4^ SETTIMANA</b>
<p><u>LUNEDI'</u> FRUTTA DI STAGIONE CON PANE <u>MARTEDI'</u> TORTA ALLE MELE <u>MERCOLEDI'</u> PANE CON BARRETTA AL CIOCCOLATO AL LATTE <u>GIOVEDI'</u> YOGURT CON CEREALI <u>VENERDI'</u> PANE POMODORO E ORIGANO</p>	<p><u>LUNEDI'</u> THE' E MIELE CON FETTE BISCOTTATE <u>MARTEDI'</u> FRUTTA DI STAGIONE CON BISCOTTI <u>MERCOLEDI'</u> PANE E PROSCIUTTO COTTO CON SUCCO DI FRUTTA <u>GIOVEDI'</u> LATTE E ORZO CON CEREALI <u>VENERDI'</u> TORTA AL CACAO</p>

<b>1^ SETTIMANA</b>	<b>2^ SETTIMANA</b>
<p><u>LUNEDI'</u> THE' E MIELE CON FETTE BISCOTTATE <u>MARTEDI'</u> PANE E OLIO CON SUCCO DI FRUTTA <u>MERCOLEDI'</u> LATTE E ORZO CON BISCOTTI <u>GIOVEDI'</u> FRUTTA DI STAGIONE CON CRACKERS <u>VENERDI'</u> PANE E PROSCIUTTO COTTO</p>	<p><u>LUNEDI'</u> YOGURT CON CEREALI <u>MARTEDI'</u> FRUTTA DI STAGIONE CON PANE <u>MERCOLEDI'</u> PIZZA AL POMODORO <u>GIOVEDI'</u> LATTE E ORZO CON FETTE BISCOTTATE <u>VENERDI'</u> PANE CON BARRETTA AL CIOCCOLATO AL LATTE</p>
<b>3^ SETTIMANA</b>	<b>4^ SETTIMANA</b>
<p><u>LUNEDI'</u> THE' E MIELE CON FETTE BISCOTTATE <u>MARTEDI'</u> TORTA ALLE MELE <u>MERCOLEDI'</u> SUCCO DI FRUTTA CON BISCOTTI <u>GIOVEDI'</u> FRUTTA DI STAGIONE CON CRACKERS <u>VENERDI'</u> BUDINO CON PANE</p>	<p><u>LUNEDI'</u> LATTE E ORZO CON BISCOTTI <u>MARTEDI'</u> YOGURT CON CEREALI <u>MERCOLEDI'</u> FOCACCINA AL ROSMARINO CON SUCCO DI FRUTTA <u>GIOVEDI'</u> THE' E MIELE CON FETTE BISCOTTATE <u>VENERDI'</u> PANE CON BARRETTA AL CIOCCOLATO AL LATTE</p>
<b>5^ SETTIMANA</b>	<b>6^ SETTIMANA</b>
<p><u>LUNEDI'</u> FRUTTA DI STAGIONE CON CRACKERS <u>MARTEDI'</u> TORTA MARGHERITA <u>MERCOLEDI'</u> YOGURT CON BISCOTTI <u>GIOVEDI'</u> PIZZA AL POMODORO <u>VENERDI'</u> PANE E PROSCIUTTO COTTO CON SUCCO DI FRUTTA</p>	<p><u>LUNEDI'</u> THE' E MIELE CON FETTE BISCOTTATE <u>MARTEDI'</u> LATTE CON CEREALI <u>MERCOLEDI'</u> MACEDONIA DI FRUTTA CON PANE <u>GIOVEDI'</u> PANE E OLIO CON SUCCO DI FRUTTA <u>VENERDI'</u> TORTA AL CACAO</p>



## SERVIZIO DI PRE - SCUOLA scuole dell'infanzia e primarie statali

Il servizio di **pre-scuola** garantisce l'ingresso anticipato degli alunni nell'edificio scolastico (ore 7.30).

Il servizio ha luogo in tutti i plessi scolastici dove ci sia la richiesta di **almeno 5 utenti**.

Per quanto riguarda la scuola E. Morante, in cui convivono nello stesso edificio scuola dell'infanzia e primaria, il servizio viene attivato in presenza di almeno 5 iscritti (indipendentemente dall'appartenenza alla scuola primaria o dell'infanzia).

**Il servizio ha inizio**, qualora si raggiungano le **condizioni numeriche** sopra descritte, a partire **dal secondo giorno di scuola**.

### **MODALITA' DEL SERVIZIO E TARIFFE**

Il servizio viene gestito mediante affidamento ad una Cooperativa specializzata nel settore delle attività educative e ricreative, per gli anni scolastici 2009/10 – 2010/11 – 2011/12 la Cooperativa VITA.

Il costo a carico dell'utenza è di € **15,00 mensili** – nove mensilità (ottobre/giugno).

Non sono previste riduzioni per il secondo - terzo figlio, ecc.

L'accesso al servizio non è legato allo svolgimento, delle famiglie richiedenti, di attività lavorativa.

### **ISCRIZIONE**

Per l'iscrizione compilare l'allegato **modulo B** che dovrà essere consegnato **entro** e non oltre il **20 settembre 2010** secondo le modalità successivamente indicate nelle "Note generali".

Nessuna conferma seguirà all'invio del modulo; l'ufficio Servizi Educativi contatterà esclusivamente coloro che abbiano presentato domanda qualora per un qualsiasi motivo questa non possa essere accettata.

Il servizio non sarà erogato per quegli utenti che risultano non in regola con i pagamenti del servizio usufruito negli anni scolastici precedenti.

Si precisa che l'utente è tenuto al pagamento della tariffa indipendentemente dalla frequenza al servizio.

### **RINUNCIA**

Gli utenti iscritti al servizio di pre-scuola, che nel corso dell'anno intendessero rinunciare, dovranno presentare disdetta scritta all'Ufficio Servizi Educativi entro la prima settimana del mese da cui decorre la non fruizione del servizio, senza l'utilizzo dello stesso durante tale periodo (esempio: se il bambino inizia a non frequentare dal mese di aprile, la disdetta scritta dovrà pervenire entro e non oltre il 7 aprile ed in tale lasso di tempo -dal 1° al 7 aprile- non si dovrà aver utilizzato il servizio); in caso contrario dovrà essere pagata la quota per tutti i mesi, inclusi quelli di mancata frequenza (NON hanno validità le comunicazioni verbali ad operatori scolastici, insegnanti, educatori, etc.).

Il ritardo nel pagamento non equivale all'automatica rinuncia al servizio.

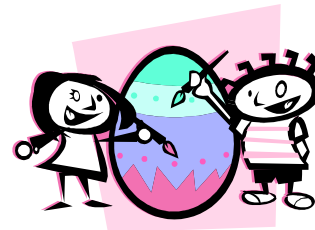

## SERVIZIO DI POST - SCUOLA scuole dell'infanzia e primarie statali

Il post-scuola è un servizio pomeridiano che ha luogo oltre l'orario scolastico (dalle ore 16.00 alle 17.30 per le scuole dell'infanzia e dalle 16.30 alle 18.00 per le scuole primarie) e che consente ai genitori di poter contare sulla sicurezza del loro figlio all'interno di un ambiente sereno e stimolante.

**Le famiglie sono tenute a rispettare in modo scrupoloso l'orario del servizio, alle quali gli eventuali ritardi potranno essere addebitati.**

Il servizio di post-scuola è gestito da una cooperativa specializzata ed operante nel settore delle attività educative e ricreative, per gli anni scolastici 2009/10 – 2010/11 – 2011/12 la Cooperativa VITA.

### **MODALITA' DEL SERVIZIO E TARIFFA.**

Nelle **scuole dell'infanzia** (e nella scuola primaria "E. Morante" poichè nello stesso edificio convivono le due realtà della scuola dell'infanzia e primaria) il servizio viene **attivato indipendentemente dal numero di richieste.**

Nelle restanti **scuole primarie**, invece, per l'attivazione del servizio è necessaria la presenza di **almeno 5 utenti.**

**Il servizio ha inizio**, qualora si raggiungano le **condizioni numeriche** sopra descritte, di norma, **per le scuole dell'infanzia a partire con l'inizio della frequenza a giornata intera mentre per le scuole primarie a partire dal secondo giorno di scuola** (purchè coincidente con frequenza a giornata intera).

Per usufruire di tale servizio è prevista una quota **mensile** di **€ 23,00** – nove mensilità (ottobre/giugno).

Non sono previste riduzioni per il secondo - terzo figlio, ecc.

L'accesso al servizio non è legato allo svolgimento, delle famiglie richiedenti, di attività lavorativa.

### **ISCRIZIONE**

Per l'iscrizione compilare l'allegato **modulo B** che dovrà essere consegnato **entro** e non oltre il **20 settembre 2010** secondo le modalità successivamente indicate nelle "Note generali".

Nessuna conferma seguirà all'invio del modulo; l'ufficio Servizi Educativi contatterà esclusivamente coloro che abbiano presentato domanda qualora per un qualsiasi motivo questa non possa essere accettata.

Il servizio non sarà erogato per quegli utenti che risultano non in regola con i pagamenti del servizio usufruito negli anni scolastici precedenti.

**Si precisa che l'utente è tenuto al pagamento della tariffa indipendentemente dalla frequenza al servizio.**

### **RINUNCIA**

Gli utenti iscritti al servizio di post-scuola, che nel corso dell'anno intendessero rinunciarvi,

**- Ufficio Servizi Educativi -**

dovranno presentare disdetta scritta all'Ufficio Servizi Educativi entro la prima settimana del mese da cui decorre la non fruizione del servizio, senza l'utilizzo dello stesso durante tale periodo (esempio: se il bambino inizia a non frequentare dal mese di aprile, la disdetta scritta dovrà pervenire entro e non oltre il 7 aprile ed in tale lasso di tempo -dal 1° al 7 aprile- non si dovrà aver utilizzato il servizio); in caso contrario dovrà essere pagata la quota per tutti i mesi, inclusi quelli di mancata frequenza (NON hanno validità le comunicazioni verbali ad operatori scolastici, insegnanti, educatori, etc.).

Il ritardo nel pagamento non equivale all'automatica rinuncia al servizio.



## TRASPORTO SCUOLE PRIMARIE STATALI

### IL SERVIZIO

Il servizio scuolabus riguarda esclusivamente i bambini e ragazzi frequentanti le scuole primarie (elementari) e secondarie di 1° grado (medie) di San Mauro T.se.

Il servizio di trasporto per le scuole primarie avrà inizio **martedì 14 settembre 2010**. Qualora alcuni bambini frequentassero, nel primo periodo, la scuola con orario ridotto rispetto a tutti gli altri alunni (ad esempio classi prime), utilizzeranno lo scuolabus all'uscita da scuola a partire dal primo giorno di orario regolare.

Si precisa che il servizio non è erogato per le entrate e le uscite intermedie rispetto all'ora di inizio e termine delle lezioni come anche negli orari di ingresso anticipato (pre scuola) ed uscita posticipata (post scuola).

I percorsi, sostanzialmente invariati rispetto a quelli in vigore durante lo scorso anno scolastico, sono programmati con criteri di razionalità tali da rappresentare la soluzione meno dispersiva e più diretta possibile al raggiungimento delle sedi scolastiche interessate.

La loro programmazione e conseguente individuazione della fermata da parte dell'utente devono tendere alla riduzione dei tempi di permanenza degli alunni sul mezzo, tenuto conto dell'esigenza di soddisfare il maggior numero di richieste.

Il prospetto dei percorsi degli scuolabus è disponibile presso l'ufficio Servizi Educativi e sul sito Internet Comunale; tenete comunque presente che le fermate sono contraddistinte sul territorio con apposita segnaletica stradale.

Si sottolinea che potranno **usufruire** di tale **servizio** esclusivamente **coloro** per i quali è **già** stata **presentata**, all'Ufficio Servizi Educativi, regolare **richiesta entro** il termine del **30/06/2010** anche se non ancora in possesso del tesserino di riconoscimento relativo all'anno scolastico 2010/11, con addebito della quota dovuta.

Si ricorda che tale tesserino dovrà essere esibito dall'alunno a richiesta del personale preposto al controllo.

Qualora, per casi eccezionali, non fosse stato possibile presentare entro tale data la predetta richiesta gli interessati al servizio scuolabus dovranno rivolgersi all'Ufficio Servizi Educativi, prima della fruizione del servizio, per verificare eventuali disponibilità di posti, compilare e prendere visione dell'apposita modulistica e percorsi.

Il servizio non sarà comunque erogato per quegli utenti che risultino non in regola con i pagamenti del servizio usufruito negli anni scolastici precedenti.

### LE TARIFFE

a carico degli utenti, nove mensilità (ottobre/giugno), sono di

- |                      |  |
|----------------------|--|
| - €uro 25,00 mensili | fino ad un I.S.E.E. di € 9.296,22          |
| - €uro 30,00 mensili | da un I.S.E.E. di € 9.296,23 a € 15.000,00 |
| - €uro 45,00 mensili | oltre un I.S.E.E. di € 15.000,00.          |

Non sono previste riduzioni per il secondo - terzo figlio, ecc.

## - Ufficio Servizi Educativi -

Si precisa che:

- l'utente è tenuto al pagamento della tariffa indipendentemente dall'effettivo utilizzo del servizio
- le tariffe a carico dell'utenza sono forfettarie, pertanto, qualora il servizio venisse interrotto per cause di forza maggiore (es. sciopero o assemblee sindacali del personale docente e non, motivi straordinari e urgenti, etc.), non si procederà ad alcun rimborso.

Sono previste le seguenti esenzioni:

- le esenzioni totali richieste e certificate dai Servizi Sociali per i residenti in San Mauro T.se subordinate alla presentazione dell'attestazione I.S.E.E.
- le esenzioni totali per i minori ospiti presso strutture socio-assistenziali presenti sul territorio sanmaurese, dalle stesse segnalati, indipendentemente dalla residenza e dal valore I.S.E.E.
- la gratuità tariffaria ai minori in affidamento familiare - debitamente documentato - siano essi residenti in San Mauro T.se a prescindere dalla residenza della famiglia affidataria oppure non residenti purchè la famiglia affidataria sia residente in San Mauro T.se, indipendentemente dal valore I.S.E.E., in ottemperanza della deliberazione del C.I.S.A. n. 6/2005
- la fruizione gratuita per gli studenti della scuola dell'obbligo residenti in San Mauro T.se in situazione di handicap certificati L. 104/1992 dei servizi di trasporto ed accompagnamento (verificatane la necessità) sugli scuolabus comunali o in gestione esternalizzata.

Le famiglie in regola con la presentazione della domanda di iscrizione che, con l'inizio dell'anno scolastico, intendono chiedere la riduzione della tariffa dovranno compilare l'apposita istanza, entro il 29 settembre 2010, allegando copia dell'attestazione I.S.E.E. in corso di validità (che dovrà essere rinnovato e nuovamente presentato in caso di scadenza durante l'anno scolastico).

Analoga istanza dovrà essere presentata in caso di richiesta di esenzione, ricorrendo una delle ipotesi sopra descritte, allegando la documentazione pertinente.

Tale documentazione dovrà essere consegnata all'Ufficio Servizi Educativi del Comune (via Martiri della Libertà 150) negli orari di apertura al pubblico.

Le eventuali richieste di agevolazioni tariffarie pervenute oltre il termine suddetto saranno applicate con decorrenza dal mese successivo a quello della presentazione della domanda.

Attenzione: in assenza della specifica domanda, sarà automaticamente applicata la retta massima.

L'istanza di cui sopra deve essere rinnovata obbligatoriamente all'inizio di ogni anno scolastico, pertanto quelle già presentate negli anni passati, anche per altri servizi, non sono valide.

L'istanza di riduzione / esenzione sarà oggetto di approvazione con atto del Dirigente competente, verificato il possesso dei prescritti requisiti.

### **RINUNCIA**

Gli utenti iscritti al servizio di trasporto che nel corso dell'anno non intendessero più usufruirne, dovranno presentare disdetta scritta, con allegato il tesserino, all'ufficio Servizi Educativi entro la prima settimana del mese da cui decorre la non fruizione del servizio, senza l'utilizzo dello stesso durante tale periodo (esempio: se il bambino inizia a non frequentare dal mese di aprile, la disdetta scritta dovrà pervenire entro e non oltre il 7 aprile ed in tale lasso di tempo -dal 1° al 7 aprile- non si dovrà aver utilizzato il servizio); in caso contrario dovrà essere pagata la quota per tutti i mesi, inclusi quelli di mancata frequenza (NON hanno validità le comunicazioni verbali ad operatori scolastici, autisti, insegnanti, educatori, etc.).

Il ritardo nel pagamento non equivale all'automatica rinuncia al servizio.

## CORSI DI ACQUATICITA' E VISITE DI ISTRUZIONE

Il Comune e la scuola organizzano durante l'anno scolastico i corsi di acquaticità e le visite di istruzione: musei, parchi, etc..

Gli scuolabus comunali sono messi a disposizione nella mattinata con modalità ed orari concordati tra gli uffici competenti.

### CENTRI ESTIVI 2011

Le famiglie interessate al servizio Centri Estivi per l'estate 2011, potranno informarsi (all'incirca a metà aprile) presso l'Ufficio Servizi Educativi oppure consultare il sito Internet Comunale [www.comune.sanmaurotorinese.to.it](http://www.comune.sanmaurotorinese.to.it).

L'apertura delle iscrizioni sarà pubblicizzata mediante avvisi apposti nelle bacheche delle scuole oltre che sul sito Internet di cui sopra.

### NOTE GENERALI

#### **MODALITA' DI PAGAMENTO**

Le modalità di pagamento saranno le stesse adottate nello scorso anno scolastico ovvero invio al domicilio del richiedente di bollettino precompilato da pagarsi presso gli uffici postali; in un unico bollettino saranno inglobati tutti i servizi di assistenza scolastica comunali attivati di cui farete richiesta. Nel caso di più figli il bollettino sarà sempre unico.

**Qualora la famiglia intenda avvalersi del servizio di domiciliazione bancaria delle bollette, contattare l'Ufficio Servizi Educativi.**

Il bollettino comprenderà due mensilità di pagamento (settembre/ottobre, novembre/dicembre, gennaio/febbraio, marzo/aprile, maggio/giugno).

#### **SI COMUNICA ALL'UTENZA CHE:**

- **PER QUALSIASI INFORMAZIONE:** potrete rivolgervi all'Ufficio Servizi Educativi del Comune - via Martiri della Libertà 150 – Tel. 011/822.80.43 – 70 - 85 - 90

Orari di apertura al pubblico:

**lunedì, mercoledì e venerdì ore 9.00-12.30**

**il lunedì 16.15-18.15**

- **PER LE ISCRIZIONI:** utilizzare gli appositi moduli allegati, scaricabili anche dal sito Internet [www.comune.sanmaurotorinese.to.it](http://www.comune.sanmaurotorinese.to.it), consegnandoli all'ufficio Servizi Educativi e/o all'Ufficio Relazioni con il Pubblico del Comune di San Mauro Torinese, negli orari sopra indicati oppure trasmettendoli, debitamente compilati e sottoscritti, al seguente numero di fax 011 / 821.09.77 oppure, dopo averli scannerizzati, inviarli, solo se in possesso di Posta Elettronica "Certificata" (PEC), all'indirizzo [protocollo@pec.comune.sanmaurotorinese.to.it](mailto:protocollo@pec.comune.sanmaurotorinese.to.it).

In tali ultimi casi è consigliato informarsi telefonicamente sull'avvenuta regolare ricezione dello stesso, contattando l'ufficio al di fuori degli orari di apertura di cui sopra.

N.B.: La PEC, acronimo di Posta Elettronica Certificata, è un tipo *speciale* di e-mail che consente di inviare/ricevere messaggi di testo e allegati con lo stesso valore legale di una raccomandata con avviso di ricevimento solo se il mittente e il destinatario utilizzano una casella PEC. Per ulteriori informazioni potete consultare i siti [www.digitpa.gov.it/pec](http://www.digitpa.gov.it/pec) e [www.cnipa.gov.it](http://www.cnipa.gov.it)

Nessuna conferma seguirà all'invio del modulo; l'ufficio Servizi Educativi contatterà esclusivamente coloro che abbiano presentato domanda qualora per un qualsiasi motivo questa non possa essere accettata.

Unica eccezione è la richiesta per il servizio scuolabus: l'Ufficio Servizi Educativi comunicherà successivamente l'accettazione della domanda in relazione alla disponibilità di posti sugli scuolabus.

## PARTE SECONDA

\* \* \* \* \*

**INFORMATIVA SULLA PRIVACY**  
**COMUNICATO SULL'ALBO DEI BENEFICIARI**  
**DI NATURA ECONOMICA**

**MODULI ISCRIZIONE AI**  
**SERVIZI DI ASSISTENZA SCOLASTICA**

**Scadenze**  
**pre - post scuola e merenda infanzia: 20 settembre 2010**  
**refezione: 29 settembre 2010**

\* \* \* \* \*

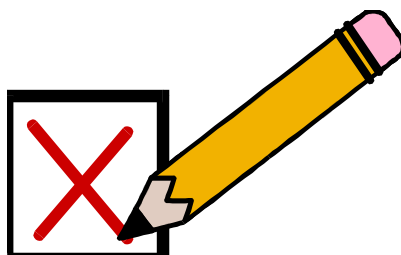

## INFORMATIVA

Visto il Decreto Legislativo 196 del 30/06/2003 ed il "Regolamento per il trattamento dei dati sensibili e giudiziari del Comune" approvato con deliberazione del Consiglio Comunale n. 56 del 20/12/2005 e s.m.i. (Consiglio Comunale n. 13/2007) La informiamo, ai sensi dell'art. 13 del suddetto Decreto Legislativo, che il trattamento dei dati personali, sensibili e giudiziari forniti o comunque acquisiti è finalizzato all'erogazione dei servizi da Lei richiesti in base alle deliberazioni di approvazione delle modalità, tariffe ed atti ad esse collegati, ed avverrà presso il Comune di San Mauro Torinese, via Martiri della Libertà 150, con l'utilizzo di procedure anche informatiche, nei modi e nei limiti necessari per perseguire le predette finalità, anche in caso di eventuale comunicazione a terzi.

Il conferimento dei dati è obbligatorio per l'istruttoria della pratica.

La mancata indicazione dei dati comporta l'inammissibilità della domanda.

Ai sensi dell'art. 7 del D.Lgs. 196/2003 il dichiarante ha diritto di aggiornare, rettificare oppure, quando ne abbia interesse, integrare i dati, nonché di ottenere le indicazioni previste dai commi 1, 2, 3 e di opporsi in tutto o in parte su quanto è previsto dal comma 4.

Il titolare del trattamento è il Comune di San Mauro Torinese con sede in via Martiri della Libertà 150 – 10099 San Mauro Torinese.

Il responsabile designato dall'ente, cui può rivolgersi per l'esercizio dei suoi diritti, è il Dirigente del Settore Servizi alla Persona o chi legalmente lo sostituisce, Palazzo Municipale, via Martiri della Libertà 150 – 10099 San Mauro Torinese – Tel. 011/822.80.11 – Fax 011/898.65.79.

L'Amministrazione del Comune di San Mauro Torinese potrà inoltre procedere ad idonei controlli sulla veridicità delle dichiarazioni rese (art. 71, comma 1, D.P.R. 445/2000 e s.m.i.)

## COMUNICATO

### **Albo dei beneficiari di provvidenze di natura economica** **D.P.R. n. 118 del 7/04/2000**

Si rende noto che il Comune scrivente, in ottemperanza al decreto in oggetto, ha istituito l'**Albo dei beneficiari di provvidenze di natura economica** in cui sono inseriti tutti i soggetti a cui vengono erogati contributi, sovvenzioni, crediti, sussidi e benefici di natura economica a carico del bilancio comunale, ivi comprese esenzioni o riduzioni tariffarie.

In tale Albo saranno riportati i **dati identificativi** delle persone che otterranno specifici contributi a carico del bilancio comunale e sarà altresì indicata l'**entità del beneficio** accordato.

L'Albo dei beneficiari di provvidenza di natura economica sarà depositato presso l'Ufficio Relazioni con il Pubblico e reso disponibile alla cittadinanza per la consultazione.

MODULO DI RICHIESTA ISCRIZIONE / CONFERMA / RINUNCIA  
AL SERVIZIO DI REFEZIONE SCOLASTICA – a.s. 2010/11  
da consegnare entro e non oltre il 29 settembre 2010

Io sottoscritto			
nato a		il	
residente in		via	
cell. / tel. (recapiti telefonici in cui essere prontamente rintracciati)			
P.E.C. Posta Elettronica <b>Certificata</b>		codice fiscale	

genitore dell'alunno/a .....

nato/a il ..... a .....

frequentante la classe ..... presso la scuola .....

- infanzia     primaria     + progetto Villaggio primaria     secondaria di 1° grado

intestatario/a bolletta .....

(specificare nome e cognome, indirizzo, cap e città)

- CHIEDE**                       **CONFERMA**                       **NON CONFERMA**

l'iscrizione del proprio figlio/a al servizio di refezione scolastica per l'anno scolastico 2010/2011

dichiaro che mio/a figlio/a necessita di dieta particolare per intolleranze alimentari, allergie, motivi di salute, motivi etico-religiosi (allegare, in caso di intolleranze – allergie – motivi di salute, certificazione medica o, nel caso di motivi etico-religiosi o "spiccata avversione", dichiarazione con cui si chiede l'alternativa del piatto non gradito)

la famiglia pagherà la retta massima prevista  
 (oppure) la famiglia presenterà apposita istanza di riduzione della retta, allegando copia della certificazione I.S.E.E., all'Ufficio Servizi Educativi per accertare la retta spettante

altri figli frequentanti le scuole sanmauresi statali - asilo nido e infanzia anche in convenzione (solo per i residenti: al fine di ottenere il beneficio del pagamento del 70% della tariffa spettante).....

(indicare scuole, classi e sezioni frequentate dagli altri figli)

**(Barrare la/le casella/e interessata/e)**

Io sottoscritto/a dichiaro, inoltre, di avere preso visione ed accettare quanto specificato all'interno dell'Opuscolo dei Servizi di Assistenza Scolastica - anno scolastico 2010/2011, ivi inclusa l'informativa di cui al D.Lgs. 196/2003 ed il comunicato riguardante l'Albo dei beneficiari di provvidenze di natura economica di cui al D.P.R. 118/2000.

Lì .....

.....

(Firma del genitore)

