

CITTÀ DI SAN MAURO TORINESE
ASSESSORATO ALLE POLITICHE EDUCATIVE,
FORMATIVE E SCOLASTICHE

CARTA
dei
SERVIZI DI ASSISTENZA SCOLASTICA

ISTITUTO COMPRENSIVO I
(Dirigenza Scolastica, Via Martiri della Libertà 60)

ISTITUTO COMPRENSIVO II
(Dirigenza Scolastica, Via Speranza 40)

INFORMAZIONI RIVOLTE AI GENITORI
DA LEGGERE NEI PRIMI GIORNI DI SCUOLA

ANNO SCOLASTICO 2017/2018



PARTE PRIMA

I SERVIZI

DI ASSISTENZA SCOLASTICA

per le scuole dell'infanzia e primarie
(materne ed elementari)

LA REFEZIONE

LA MERENDA

IL PRE – SCUOLA

IL POST – SCUOLA

IL TRASPORTO

per le scuole secondarie di 1° grado
(medie)

LA REFEZIONE

IL TRASPORTO

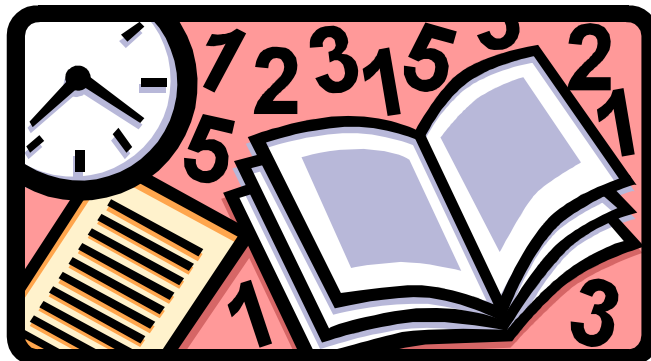

REFEZIONE SCOLASTICA

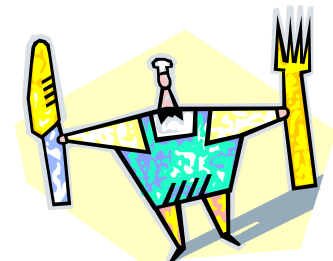

In tutte le scuole dell'infanzia, primarie e secondarie di primo grado il servizio di **refezione** scolastica avrà **inizio secondo le tempistiche ed il calendario scolastico stabilito dalle competenti Dirigenze Scolastiche.**

Il giorno **19 settembre**, comunque, le scuole saranno chiuse in occasione della Festa Patronale.

Quando, per motivi di salute, il bambino debba seguire diete speciali per allergie o intolleranze alimentari è necessario presentare un certificato medico all'ufficio Servizi Educativi (si rinvia più avanti all'apposito paragrafo).

L'attivazione della dieta sarà effettuata nell'arco dei sette giorni di refezione successivi alla presentazione della certificazione.

ISCRIZIONE

⇒ Per gli alunni iscritti al 1° anno della scuola dell'infanzia ed al 1° anno della primaria ed al 1° anno della scuola secondaria di 1° grado, per i nuovi iscritti e per chi necessita di dieta particolare a prescindere dalla classe di frequenza, che intendono fruire del servizio di refezione scolastica compilare l'allegato **modulo A**.

In caso di dieta allegare e consegnare la dovuta certificazione prima dell'inizio del servizio.

⇒ Tutti gli altri utenti già iscritti negli anni precedenti al servizio di refezione scolastica saranno considerati automaticamente iscritti; compilare il modulo A solo in caso di rinuncia o di modifica dei dati precedentemente comunicati e in ogni caso in cui il ragazzo necessiti di dieta particolare.

⇒ Gli utenti iscritti negli anni precedenti e di cui non pervenga il modulo di disdetta/variazione, saranno quindi considerati automaticamente iscritti e si riterranno confermati i dati già a suo tempo comunicati.

I moduli di cui sopra dovranno essere consegnati **entro** e non oltre **il 29 settembre 2017** secondo le modalità successivamente indicate nelle "Note generali".

Nessuna conferma seguirà all'invio del modulo; l'ufficio Servizi Educativi contatterà esclusivamente coloro che abbiano presentato domanda qualora per un qualsiasi motivo questa non possa essere accettata.

I bambini di tre anni, al primo anno di scuola dell'infanzia, iniziano ad usufruire della refezione scolastica con tempi differenziati dagli altri bambini: si rende necessario pertanto che ogni famiglia comunichi all'Ufficio Servizi Educativi la data esatta di inizio dell'utilizzo del servizio.

RINUNCIA

Gli utenti iscritti al servizio di refezione, che nel corso dell'anno intendessero rinunciarvi, dovranno presentare, tempestivamente, disdetta scritta all'Ufficio Servizi Educativi.

Il ritardo nel pagamento non equivale all'automatica rinuncia al servizio.

TARIFFE

Per le tariffe relative all'anno scolastico 2017/2018, confrontare la tabella riportata successivamente.

- Ufficio Servizi Educativi -

Le quote di contribuzione sono:

- per la scuola dell'infanzia: € 4,79 a pasto
- per la scuola primaria: € 5,30 a pasto
- per la scuola secondaria di primo grado: € 5,30 a pasto.

L'ufficio competente provvederà a conteggiare le somme per i pasti prenotati.

Quindi, nel caso in cui un bambino al momento della prenotazione del pasto sia presente e non dichiari espressamente che sarà assente al momento del pasto, sarà comunque tenuto al pagamento del corrispettivo dovuto, pur non avendo fruito del servizio mensa.

Le quote sopra indicate non saranno applicate alle famiglie in possesso dei requisiti sotto elencati per la riduzione delle tariffe.

In tal caso gli interessati dovranno presentare specifica domanda all'Ufficio Servizi Educativi entro brevissimo tempo e comunque non oltre il 29 settembre 2017.

ATTENZIONE: in assenza della specifica domanda, sarà automaticamente applicata la retta massima.

Le eventuali richieste di agevolazioni tariffarie pervenute oltre il termine suddetto saranno applicate, ove la documentazione prodotta sia riscontrata regolare, con decorrenza dal mese successivo a quello della presentazione della domanda.

In particolare:

E' prevista la riduzione per le famiglie residenti in San Mauro T.se il cui valore I.S.E.E. non superi l'importo di € 9.296,22, così come dettagliato nel seguente prospetto tariffario, previo provvedimento del Dirigente.

E' prevista l'applicazione della quota minima per i minori in affidamento familiare residenti in San Mauro T.se, debitamente documentato, indipendentemente dal valore I.S.E.E. e dalla residenza della famiglia affidataria, previo provvedimento del Dirigente.

E' prevista, vista la particolare situazione, l'esenzione per gli ospiti presso strutture socio-assistenziali presenti sul territorio sanmaurese, dalle stesse segnalati, indipendentemente dal valore I.S.E.E., previo provvedimento del Dirigente.

Quando sono ammessi al nido (anche in convenzione), alle scuole dell'infanzia (anche in convenzione ed anche alle sezioni "primavera"), alle primarie e secondarie di 1° grado statali due o più fratelli la retta stabilita è corrisposta per intero dal figlio minore di età, mentre viene applicata in ragione dell' 80% della tariffa spettante per gli altri fratelli.

E' prevista l'esenzione, fatta salva l'approvazione con atto del Dirigente e la presentazione di attestazione I.S.E.E., purché di valore non superiore alla seconda fascia, verificata a campione, per i casi certificati dai Servizi Sociali, ivi compresi i nuclei familiari a reddito zero, anche se ricevono contributi sufficienti per il minimo vitale.

Per i non residenti:

E' prevista previo provvedimento del Dirigente:

- Ufficio Servizi Educativi -

- a) L'applicazione della quota minima per i minori in affidamento familiare non residenti, debitamente documentato, indipendentemente dal valore I.S.E.E. della famiglia affidataria purchè residente in San Mauro T.se; in caso di minori in affido residenti in un Comune del distretto C.I.S.A., si provvederà a chiedere al Comune di residenza il rimborso della differenza tra la quota massima e la cifra effettivamente pagata;
- b) L'esenzione, vista la particolare situazione, per gli ospiti presso strutture socio-assistenziali presenti sul territorio sanmaurese, dalle stesse segnalati, indipendentemente dal valore I.S.E.E.;
- c) Ai richiedenti non residenti e non rientranti nelle fattispecie di cui ai punti precedenti sarà applicata la quota massima.
Unica ulteriore eccezione, per la quale viene comunque prevista la presentazione dell'attestazione I.S.E.E., è l'applicazione della riduzione o esenzione solo per i casi sociali, segnalati dai Servizi Sociali competenti, i quali assicurino l'integrazione della tariffa a completa copertura della quota massima.

DOCUMENTAZIONE DA PRESENTARE

Le famiglie che, con l'inizio dell'anno scolastico, intendono chiedere **la riduzione della tariffa** dovranno **compilare l'apposita istanza, entro il 29 settembre 2017**; all'interno di tale istanza andranno indicati tutti i dati necessari per l'individuazione tariffaria (es. I.S.E.E.: importo, validità, ecc. ecc.), allegando la documentazione necessaria prevista.

Per il calcolo dell'I.S.E.E. occorre rivolgersi direttamente ai CAF - Centri di Assistenza Fiscale.

Analoga istanza dovrà essere presentata in caso di richiesta di esenzione, ricorrendo una delle ipotesi sopra descritte, allegando la documentazione pertinente.

Tale documentazione dovrà essere consegnata all'Ufficio Servizi Educativi del Comune (via Martiri della Libertà 150) negli orari di apertura al pubblico indicati più avanti, oppure inoltrata secondo le modalità più avanti descritte.

L'istanza di cui sopra deve essere rinnovata obbligatoriamente all'inizio di ogni anno scolastico, pertanto quelle già presentate negli anni passati, anche per altri servizi, non sono valide.

L'istanza di riduzione / esenzione sarà oggetto di approvazione, per l'intero anno scolastico di riferimento, con atto del Dirigente competente, verificato il possesso dei prescritti requisiti.

Nella pagina seguente si elenca lo schema dettagliato delle tariffe.

TARIFFE E FASCE I.S.E.E.

VALORE I.S.E.E.	<u>REFEZIONE INFANZIA</u> Costo a pasto	<u>REFEZIONE PRIMARIA</u> Costo a pasto	<u>REFEZIONE SECONDARIE 1° GRADO</u> Costo a pasto
Fino ad un I.S.E.E. di € 3.098,74 TARIFFA RIDOTTA	€ 1,63	€ 1,84	€ 1,84
Da un I.S.E.E. di € 3.098,75 fino a € 4.131,66 TARIFFA RIDOTTA	€ 2,65	€ 2,91	€ 2,91
Da un I.S.E.E. di € 4.131,67 fino a € 9.296,22 TARIFFA RIDOTTA	€ 4,03	€ 4,54	€ 4,54
Oltre un I.S.E.E. di € 9.296,22 TARIFFA PIENA	€ 4,79	€ 5,30	€ 5,30

Cenni sul servizio

Il menù ma non solo qualità ambiente educazione alimentare

Il menù, sia estivo che invernale, proposto rispecchia il modello tradizionale: un primo, un secondo con contorno, frutta o dessert, pane e prevede un'adeguata rotazione tale da garantire una buona varietà di piatti, evitare squilibri nutrizionali e monotonia dei sapori.

Eventuali modifiche al menù saranno comunicate con l'esposizione di un avviso nella bacheca delle scuole.

Nella formulazione del menù si è tenuto conto non solo del corretto bilanciamento dei nutrienti ma anche dell'indice di gradibilità dei piatti da parte dei giovani utenti e dell'accoglimento di proposte e suggerimenti che negli anni sono pervenute all'Ufficio da parte del personale docente rappresentante di ogni plesso scolastico, dal Servizio di Nutrizione e Dietetica responsabile per l'A.S.L. di riferimento, dai rappresentanti designati dai Consigli di Istituto in rappresentanza delle famiglie.

A decorrere dall'anno scolastico 2017/2018, a seguito della deliberazione del Consiglio comunale della Città, n. 27 del 10 aprile 2017, verrà costituita la Commissione comunale mensa scolastica composta da rappresentanti del Comune, della Scuola e dei genitori degli alunni utenti del servizio, appositamente regolamentata, *al fine di assicurare il dialogo ed il confronto per il continuo miglioramento del servizio di refezione scolastica. La Commissione svolgerà un ruolo di collegamento tra l'utenza e l'Amministrazione comunale, di monitoraggio del servizio svolgendo un ruolo consultivo e prepositivo, potrà inoltrare proposte di miglioramento e segnalare eventuali carenze, così favorendo la partecipazione e la trasparenza nella gestione del servizio.*

L'obiettivo è offrire al bambino un piatto semplice ed appetibile, l'attenzione è rivolta alla scelta di alimenti che consideriamo importanti per la salute, anche se talvolta possono non riscontrare il gusto dei giovani utenti.

Le derrate utilizzate per il confezionamento del pasto rispettano lo standard qualitativo e le caratteristiche merceologiche previste dal Capitolato Speciale d'Appalto oltre ad essere conformi ai requisiti previsti dalle vigenti Leggi in materia.

I prodotti alimentari utilizzati sono della migliore qualità in commercio e provenienza prevalentemente italiana, privilegiando i fornitori di prodotti e di marchi di qualità; si predilige l'utilizzo di prodotti di stagione.

La qualità delle materie prime è arricchita, inoltre, con l'introduzione nel menù di prodotti biologici, I.G.P., D.O.P., S.T.G., prodotti tipici del paniere, prodotti del commercio equo solidale. I prodotti biologici, in conformità alla normativa di riferimento, escludono l'utilizzo di concimi chimici, pesticidi, antiparassitari e organismi geneticamente modificati (O.G.M.).

I marchi I.G.P. (indicazione geografica protetta) e D.O.P. (denominazione di origine protetta) sono garanzia di provenienza, di rintracciabilità del produttore, di lavorazione nel pieno rispetto del metodo tradizionale e di alta qualità.

Il marchio S.T.G. (specialità tradizionale garantita) è un riconoscimento che identifica un prodotto agroalimentare che possiede delle qualità specifiche che derivano solamente dalle materie prime impiegate oppure dalle tecniche di produzione o di trasformazione.

"Il paniere dei prodotti tipici Provincia di Torino" è un marchio che accoglie i prodotti agroalimentari ed agricoli del territorio provinciale appartenenti alla tradizione storica locale. Sono prodotti in maniera artigianale da produttori locali e costituiscono pertanto, fra l'altro, una potenzialità per lo sviluppo locale.

Il commercio Equo e Solidale *"promuove giustizia sociale ed economica, sviluppo sostenibile, rispetto per le persone e per l'ambiente attraverso il commercio, la crescita della consapevolezza dei consumatori, l'educazione e l'informazione. Il Commercio Equo e Solidale è*

- Ufficio Servizi Educativi -

una relazione paritaria fra tutti i soggetti coinvolti nella catena di commercializzazione, più precisamente produttori, lavoratori, rivenditori, importatori e consumatori”.

Il metodo di cottura è caratterizzato dall'assenza di frittura e dall'utilizzo esclusivo dell'olio extra vergine d'oliva in tutte le preparazioni, limitando, su invito dell'A.s.l., *il contenuto di sale sia nelle preparazioni sia nei condimenti visto il crescente interesse alla riduzione del sale nell'alimentazione come strategia preventiva.*

L'A.s.l. competente, inoltre, *al fine di prevenire gli eccessi alimentari, consiglia di fornire piccole quantità di bis a fine pasto, cioè dopo che i bambini abbiano consumato, o quantomeno assaggiato, tutte le portate così da promuovere l'educazione nutrizionale ed il consumo di pasti equilibrati.*

Tutto il processo produttivo è tenuto sotto controllo da rigorose procedure che assicurano il confezionamento e la somministrazione di pasti igienicamente sicuri.

ACQUA DI RETE: già dall'anno scolastico 2008/09 è stato attuato il graduale passaggio nelle scuole dall'acqua oligominerale in bottiglia all'acqua di rete dell'acquedotto per accompagnare i pasti a salvaguardia dell'ambiente. La ragione di tale scelta è stata operata di comune accordo tra personale docente, genitori rappresentanti di classe e amministrazione comunale e fonda le sue radici nella convinzione di educare al consumo consapevole dell'acqua dell'acquedotto perché, in tal modo, si contribuisce in modo significativo a salvaguardare l'ambiente in cui viviamo.

Consumare “acqua del rubinetto” significa infatti ridurre la quantità di plastica in circolazione nonché l'inquinamento atmosferico dovuto all'emissione di sostanze nocive provocate dalla produzione, trasporto e successivo smaltimento delle bottiglie.

L'acqua, già controllata dall'acquedotto, è ulteriormente monitorata mediante analisi chimiche/microbiologiche.

FRUTTA: al fine di incentivarne il consumo è consegnata e distribuita, pronta al consumo, durante l'intervallo mattutino in luogo di quella destinata alla consumazione all'ora del pranzo.

Anche le alternative proposte, che non necessitano del mantenimento di prescritte temperature, sono distribuite al mattino nell'ottica di educare i bambini e ragazzi ad un consumo quantitativo e qualitativo consapevole dello spuntino che, laddove equilibrato al pasto, consente loro di arrivare all'ora di pranzo con il giusto appetito.

RIDUZIONE PLASTICA: sempre nel rispetto dell'ambiente e per la salvaguardia dello stesso, già da alcuni anni è stata introdotta in tutte le scuole la stoviglieria monouso (piatti, posate, bicchieri, tovaglioli, tovagliette e sacchetti biodegradabili) di materiale conferibile nella frazione organica, con conseguente notevole riduzione dell'impatto ambientale.

AMBIENTE: l'attenzione all'ambiente passa anche attraverso l'individuazione di ditte incaricate delle varie forniture e servizi che, ad esempio, utilizzino automezzi a basso impatto ambientale, che attuino programmi di riduzione degli imballi, che riducano al massimo i passaggi intermedi di filiera dal produttore al consumatore, che posseggano certificazioni ambientali, che utilizzino detersivi ecocompatibili, ecc. ecc..

Inoltre il Comune di San Mauro Torinese attua già da svariati anni, anche all'interno del servizio di refezione scolastica, la raccolta differenziata dei rifiuti urbani.

... NON SOLO PASTI ... all'interno di ciascun capitolo riguardante la gestione del servizio di refezione infanzia e primarie, secondarie di 1° grado, troverete varie progettualità a corollario del servizio di refezione scolastica.

L'Amministrazione comunale, infatti, nel bandire le gare d'appalto pubbliche per le forniture ed i servizi relativi alla refezione scolastica e comunque per tutti quei servizi rivolti ai bambini, effettua, applicando uno specifico obbligo di legge, l'aggiudicazione a favore dell'offerta economicamente più vantaggiosa che significa dare maggior peso alla qualità rispetto al prezzo.

- Ufficio Servizi Educativi -

Infine, all'interno dei menù di tutti gli Istituti Scolastici sanmauresi sono distribuiti prodotti lattiero-caseari, eventualmente, sovvenzionati dall'Unione Europea nell'ambito del regime europeo di distribuzione di latte nelle scuole.

Ricordiamo a tal proposito che latte, formaggi e yogurt forniscono proteine di ottima qualità, discrete quantità di vitamina A, B2, B12 e calcio indispensabile per la formazione di ossa e denti, in particolar modo quando parliamo di organismi in fase di accrescimento.

Per capire l'importanza del latte basti pensare che da solo costituisce la prima fonte di nutrimento dei piccoli nei primi mesi, ma la sua funzione tuttavia non si esaurisce con l'inizio dello svezzamento, anzi la presenza di tutti i prodotti lattiero – caseari nella dieta contribuisce ad equilibrare la razione alimentare tanto che rappresentano uno dei sette gruppi che compongono la “piramide alimentare”.

I formaggi vantano un valore nutritivo elevatissimo, possono essere definiti come un vero concentrato delle qualità nutritive del latte.

Sono da considerarsi un vero e proprio alimento, da inserire all'interno della nostra dieta in alternativa ad altri alimenti a carattere prevalentemente proteico (carne, pesce, uova) e non come completamento di un pasto già bilanciato in tutti i suoi nutrienti.

Nelle pagine seguenti trovate sia il menù estivo che quello invernale.

Menù speciali per intolleranze o motivi etico-religiosi

Particolare attenzione è riservata alla preparazione delle diete speciali per bambini ed insegnanti che presentano **allergie o intolleranze alimentari**. E' prevista "l'alternativa" su presentazione di certificato medico.

A tal proposito si chiede la collaborazione alle famiglie nel richiedere al pediatra la certificazione medica solo per diete sanitarie con patologia accertata, evitando così la presentazione di certificati unicamente perché certi cibi non sono graditi.

Riteniamo importante educare al gusto, all'assaggio di nuovi alimenti ma soprattutto indirizzare la vigilanza sui soggetti con reali necessità.

I certificati medici hanno validità annuale pertanto ad ogni inizio anno scolastico è necessario far pervenire all'Ufficio Servizi Educativi (anche a mezzo e-mail istruzione@comune.sanmaurotorinese.to.it o fax al n. 011/821.09.77) il nuovo certificato rilasciato dal pediatra, redatto su apposita modulistica di cui alla nota della Regione Piemonte n. 27285 del 18/08/2008, disponibile nel sito regionale alla pagina “Allergie ed intolleranze alimentari: diagnosi e gestione” – <http://www.regione.piemonte.it/sanita/sanpub/igiene/elenco.htm>

Saranno soddisfatte anche le richieste di variazione per **motivi etico-religiosi**. In tal caso è sufficiente una **dichiarazione del genitore** con cui chiedi l'alternativa del piatto non gradito.

La certificazione e dichiarazione richiesta di cui sopra dovranno essere consegnate unitamente al modulo A di richiesta del servizio di refezione scolastica agli inizi di settembre e comunque prima dell'inizio del servizio stesso.

L'attivazione della dieta sarà effettuata nell'arco dei sette giorni di refezione successivi alla presentazione della certificazione.

Si sottolinea, inoltre, che l'Amministrazione Comunale provvede alla fornitura di tutti gli alimenti che necessitano per la preparazione del “menù speciale”, ivi inclusi gli alimenti per soggetti affetti da celiachia, con approvvigionamento degli stessi da prontuario AIC, oppure che siano stati notificati ai sensi di legge, senza alcun onere aggiuntivo per la famiglia che ne ha presentato richiesta.

- Ufficio Servizi Educativi -

SCUOLE INFANZIA E PRIMARIE: confezionamento e qualità del pasto

Il **pasto**, di produzione giornaliera, è interamente preparato nelle cucine scolastiche sanmauresi dalle cuoche e cuochi comunali, unitamente al servizio di dietetica, che, consapevoli dell'importanza del lavoro svolto, operano cercando di coniugare responsabilità ed atteggiamento materno, al fine di soddisfare il più possibile l'esigenza alimentare dei bambini.

L'**approvvigionamento** delle derrate alimentari e generi non alimentari utilizzati per il servizio di refezione scolastica è affidato alla ditta Etourist New s.r.l., azienda in possesso di certificazioni di qualità, specializzata ed operante nel settore della ristorazione scolastica, avente sede in Orbassano (TO), strada Torino 31.

Di tali **prodotti** troviamo (ogni qual volta previsti in menù o qualora ricompresi nel pasto):

- biologici: pasta, pane, pelati, pesto, uova, yogurt, burro, insalata verde e radicchio, insalata mista, *melanzane tonde e lunghe*, ortaggi surgelati (piselli finissimi, fagiolini, spinaci in foglia, biette ed erbe, verdure miste per minestrone, cavolfiori a rosette, broccoletti, zucchine a disco), mele, pere, arance, clementine, *banane del commercio Equo solidale, albicocche, kiwi, susine S. Clara (prugne)*, succhi di frutta, mousse alla frutta, merendine tipo crostatine e plum cake, marmellate, *tavoletta cioccolato al latte*, miele, *cacao amaro in polvere, aceto di vino bianco/di mele, orzo perlato, farro decorticato, miglio, legumi secchi (ceci, lenticchie, piselli decorticati, fagioli)*
- I.G.P.: Bresaola della Valtellina, pesche e nettarine di Romagna, clementine di Calabria, arance rosse di Sicilia, *pere mantovane, uva bianca da tavola di Canicattì*
- D.O.P.: grana padano, parmigiano reggiano, *toma piemontese*, fontina Aosta, taleggio, asiago, prosciutto crudo di Parma
- Paniere dei Prodotti Tipici della Provincia di Torino: *antiche varietà mele piemontesi, cavolo verza di Montalto Dora, peperone di Carmagnola, toma di Lanzo, tomino di Talucco, farina per polenta da antichi mais piemontesi*
- *Prodotti del commercio equo e solidale: banana bio, tavoletta cioccolato al latte bio, cous cous, cacao amaro in polvere bio, crema spalmabile al cacao con cajou e nocciole*

Ed ancora:

- la carne bovina è certificata Co. Al. Vi.
- il prosciutto cotto è privo di polifosfati, glutine, glutammato e derivati del latte
- le carni bianche provengono da allevamenti nazionali
- il latte e i prodotti lattiero caseari sono di 1^a scelta e di origine nazionale
- le uova sono di produzione bio nazionale e di categoria A
- tutti i restanti prodotti ortofrutticoli, non biologici, sono a lotta integrata, ovvero provenienti da coltivazioni a produzione agricola compatibile con le esigenze di protezione dell'ambiente e con la cura dello spazio naturale, e di 1^a qualità
- paste ripiene, servite in occasione di giornate particolari di menù, *di produzione diretta della ditta Etourist nel rispetto del disciplinare dell'Accademia delle Tradizioni Enogastronomiche del Piemonte o su specifica ricetta e "Tortellini di Modena" marchio di tutela*
- olio extra vergine d'oliva e sale arricchito con iodo
- acqua oligominerale naturale in bottiglia (di materiale conferibile nella frazione organica) proveniente da sorgenti e stabilimenti a filiera corta (Piemonte e Valle d'Aosta) – solo per gli usi sporadici in emergenza e per le gite visto che, normalmente, è utilizzata l'acqua dell'acquedotto.

- Ufficio Servizi Educativi -

... **Non solo pasti** ulteriori progettualità

proposte dalla ditta Etourist e da realizzarsi/già realizzate unitamente all'Amministrazione comunale, nell'arco contrattuale:

- Varie iniziative a tematica ambientale/alimentare che saranno rese note di volta in volta
- Interventi tecnici consistenti nel miglioramento, attraverso la fornitura, della dotazione di ulteriori attrezzature ed arredi utili alla conservazione/veicolazione delle derrate alimentari.

La **distribuzione del pasto** nelle scuole dell'infanzia e primarie è affidata alla Ditta Mediacycenter Società Cooperativa Consortile arl, con sede in Genova, via Borzoli 122, e con Filiale a Torino, Via Cortemilia 39, anch'essa in possesso di certificazioni di qualità, specializzata ed operante anche nel settore della ristorazione scolastica.

Questo affidamento, a seguito di gara d'appalto pubblica, ha consentito il mantenimento della gestione diretta, ovvero con cuoche e cuochi comunali che preparano il pasto nelle cucine scolastiche sanmauresi supportati dal servizio di dietetica.

Il servizio viene monitorato, oltre che dal medesimo gestore, dal personale comunale che si avvale, anche, della collaborazione del personale scolastico.

Anche in questo caso, il Consorzio Mediacycenter ha proposto progettualità da realizzarsi/già realizzate unitamente all'Amministrazione comunale, nell'arco contrattuale, tra le quali la distribuzione della frutta a metà mattina.

SCUOLE SECONDARIE DI PRIMO GRADO:

È in corso di espletamento la procedura di gara, fra aziende in possesso di certificazioni di qualità, specializzate ed operanti nel settore della ristorazione scolastica, per l'aggiudicazione del servizio di refezione scolastica per le scuole secondarie di primo grado.

Sarà, quindi, successivamente pubblicato sul sito internet del Comune di San Mauro Torinese il menù estivo ed invernale per l'anno scolastico 2017/18.

Il pasto di produzione giornaliera, è confezionato in legume fresco-caldo che significa: cottura nel giorno di erogazione del servizio, mantenimento della temperatura e distribuzione nel più breve tempo possibile alle unità di consumo.

La distribuzione del pasto nei plessi scolastici è effettuata a cura della medesima Ditta.

Il servizio viene monitorato, oltre che dal medesimo gestore, dal personale comunale che si avvale, anche, della collaborazione del personale scolastico.

- Ufficio Servizi Educativi -

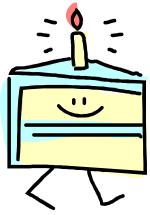

Festeggiamo insieme?

Durante l'anno scolastico potrà accadere di festeggiare con i compagni qualche occasione speciale: si consiglia di evitare di portare a scuola alimenti facilmente deperibili come torte di pasticceria oppure dolci fatti in casa ma di acquistare prodotti confezionati (verificandone la data di scadenza) conservabili a temperatura ambiente, per evitare che un momento di festa possa trasformarsi in un ricordo poco piacevole.

- Ufficio Servizi Educativi -
MENU' ESTIVO A.S. 2017-18 - SCUOLE INFANZIA E PRIMARIA

(dall'inizio del servizio di refezione al 29/09/2017 e dal 23/04/2018 al termine della scuola)

	1° SETTIMANA	2° SETTIMANA	3° SETTIMANA	4° SETTIMANA
LUNEDI'	Minestra di riso con patate e zucchine Platessa impanata al forno Insalata verde e rossa Yogurt (infanzia) Budino (primarie) Pane biologico	Pasta pomodoro fresco e basilico Frittata al forno Insalata verde Frutta fresca/Pane biologico	Passato di verdura con crostini Prosciutto cotto Patate al forno Frutta fresca/Pane senza sale	Risotto allo zafferano Arrosto di tacchino freddo Zucchine al forno con erbe aromatiche Frutta fresca/Pane biologico
MARTEDI'	Pasta al pesto (infanzia) Insalata di pasta (elementare) Petto di pollo al limone Fagiolini all'olio Frutta fresca/Pane biologico	Passato di verdura con farro Halibut impanato al forno Zucchine all'olio Frutta fresca/Pane biologico	Pasta al pesto Arrosto di bovino Insalata di pomodori Frutta fresca/Pane biologico	Passato di verdura con orzo Farinata (farina di ceci) Insalata verde e carote julienne Frutta fresca/Pane integrale MENU' VEGETARIANO
MERCOLEDI'	Riso e piselli Insalata caprese* *(secondo + contorno) Frutta fresca/Pane biologico	Riso burro e salvia Hamburger/Polpette di carne Insalata di carote julienne Frutta fresca/Pane integrale	Risotto al ragù di verdura (infanzia) Insalata di riso (primaria) Crescenza Zucchine al forno con erbe aromatiche Frutta fresca/Pane biologico	Pasta zucchine e zafferano Robiola Fagiolini all'olio Budino Pane biologico
GIOVEDI'	Pasta integrale pomodoro e basilico Lonza al forno Insalata di verza e carote julienne Frutta fresca/Pane biologico	Pasta al pesto Primo sale Spinaci al forno Frutta fresca/Pane biologico	Fusilli tricolore all'olio Petto di pollo al limone Fagiolini all'olio Yogurt alla frutta (infanzia) Budino (primarie) Pane integrale	Farfalle pomodoro e pesto Tonno all'olio di oliva Spinaci al forno Frutta fresca/Pane biologico
VENERDI'	Fusilli tricolore all'olio Bresaola della Valtellina IGP Spinaci al forno Frutta fresca/Pane senza sale	Pasta zucchine e zafferano Fesa di tacchino arrosto Insalata verde con pomodori Budino/Pane biologico	Pasta integrale al sugo di pomodoro e olive Polpette di pesce Insalata verde e rossa Frutta fresca/Pane biologico	Pasta all'olio Hamburger/Polpette di carne Insalata verde con Pomodori Frutta fresca/Pane biologico

PER QUALSIASI INFORMAZIONE SU SOSTANZE E ALLERGENI E' POSSIBILE CONSULTARE L'APPOSITA DOCUMENTAZIONE CHE VERRÀ FORNITA SU RICHIESTA DAL PERSONALE DI SERVIZIO

- Ufficio Servizi Educativi -
MENU' INVERNALE A.S. 2017-18 - SCUOLE INFANZIA E PRIMARIA

(dal 2/10/2017 al 20/04/2018)

	1° SETTIMANA	2° SETTIMANA	3° SETTIMANA
LUNEDI'	Pastina in brodo vegetale Crescenza (infanzia) Toma di Lanzo/Asiago D.O.P./Taleggio D.O.P (primarie) Fagiolini e patate all'olio Budino/ Pane biologico	Fusilli con sugo ai carciofi Lonza al forno Fagiolini all'olio Frutta fresca/Pane biologico	Passato di verdura con orzo Bresaola della Valtellina IGP con olio e limone Patate al forno Frutta fresca/Pane biologico
MARTEDI'	Pasta al ragù di verdure (Carote, sedano e cipolla) Tortino di verdure al forno Insalata verde e rossa Frutta fresca/Pane biologico	Risotto allo Zafferano Frittata al forno Insalata verde (materna) Insalata di finocchi (elementari) Frutta fresca/Pane integrale	Pasta al pesto Petto di pollo al limone Carote all'olio Frutta fresca/Pane biologico
MERCOLEDI'	Riso burro e salvia Bresaola della Valtellina IGP con olio e limone Finocchi caldi all'olio Frutta Fresca/Pane senza sale	Pasta integrale al ragù di verdure (Carote sedano e cipolla) Primo sale Costine all'olio Budino /Pane biologico	Risotto al pomodoro e basilico Polpette di pesce Insalata verde Frutta fresca/Pane biologico
GIOVEDI'	Gnocchi Pomodoro e Basilico Arrosto di tacchino al forno Broccoletti caldi all'olio Frutta Fresca/Pane biologico	Passato di legumi con crostini Bocconcini di pollo in umido Carote prezzemolate Frutta fresca/Pane senza sale	Pasta e fagioli Tortino di verdure Finocchi caldi all'olio Frutta fresca/Pane integrale MENU' VEGETARIANO
VENERDI'	Sedanini al pesto Tonno all'olio d'oliva Carote all'olio Frutta fresca/Pane biologico	Fusilli tricolore all'olio Filetto di Platessa impanato Insalata verde e rossa Frutta fresca/Pane biologico	Pasta integrale al sugo di pomodoro e olive Mozzarelle Zucchine al forno con erbe aromatiche (Sostituite da Dicembre a Marzo con spinaci all'olio) Frutta fresca/Pane biologico

PER QUALSIASI INFORMAZIONE SU SOSTANZE E ALLERGENI E' POSSIBILE CONSULTARE L'APPOSITA DOCUMENTAZIONE CHE VERRÀ FORNITA SU RICHIESTA DAL PERSONALE DI SERVIZIO

- Ufficio Servizi Educativi -

(SEGUE MENU' INVERNALE INFANZIA E PRIMARIE)

	4° SETTIMANA	5° SETTIMANA	6° SETTIMANA
LUNEDI'	Pastina in brodo di carne Bollito in salsa verde Fagiolini e patate all'olio Frutta fresca/Pane biologico	Pasta integrale al ragù di verdura (Carote, sedano, cipolla) Crescenza (infanzia) Toma di Lanzo/Asiago DOP/Taleggio DOP (primarie) Spinaci al forno Frutta fresca/Pane biologico	Agnolotti di magro burro e salvia Platessa impanata al forno Insalata verde Frutta fresca/Pane biologico
MARTEDI'	Fusilli tricolore all'olio Platessa/Halibut impanato al forno Broccoletti caldi all'olio Frutta fresca/pane biologico	Riso burro e salvia Arrosto di Bovino (primarie) Spezzatino di Bovino (infanzia) Insalata di carote julienne Frutta fresca/Pane biologico	Vellutata di zucca con crostini Prosciutto cotto Patate al forno Frutta fresca/Pane senza sale
MERCOLEDI'	Riso e piselli Hamburger/polpette di carne (bianca) Insalata verde Budino/Pane biologico	Passato di verdura con pasta Petto di tacchino impanato al forno Patate all'olio con erbe aromatiche Budino (primarie) Yogurt (infanzia) Pane biologico	Pasta al pesto Crocchette di ricotta e spinaci Fagiolini all'olio Frutta fresca*/Pane biologico *alternata a mousse di frutta 100%
GIOVEDI'	Passato di legumi con crostini Robiola Carote al forno Frutta fresca/Pane biologico	Farfalle pomodoro e pesto Polpette di pesce Insalata verde e rossa Frutta fresca/Pane biologico	Risotto allo zafferano Petto di pollo al limone Carote prezzemolate Frutta fresca/Pane integrale
VENERDI'	Gnocchi pomodoro e basilico Arrosto di tacchino freddo Insalata di finocchi Frutta fresca/pane biologico	Pastina in brodo vegetale Farinata (farina di ceci) Zucchine all'olio Frutta fresca/Pane integrale MENU' VEGETARIANO	Pasta al sugo di melanzane Hamburger/Polpette di carne Insalata di finocchi Frutta fresca/pane biologico

PER QUALSIASI INFORMAZIONE SU SOSTANZE E ALLERGENI E' POSSIBILE CONSULTARE L'APPOSITA DOCUMENTAZIONE CHE VERRÀ FORNITA SU RICHIESTA DAL PERSONALE DI SERVIZIO



MERENDA NELLE SCUOLE DELL'INFANZIA STATALI

Considerato che alcuni genitori iscrivono i figli al servizio di post-scuola delle scuole dell'infanzia statali di San Mauro Torinese, l'Amministrazione Comunale ripropone, come ogni anno scolastico, la distribuzione a pagamento della merenda con le modalità sotto specificate.

Merenda: ore 16.30

La merenda consumata a scuola ha le stesse peculiarità qualitative del pasto principale.

Prevede l'assunzione di alimenti leggeri, come da menù, per consentire al bambino di arrivare al pasto serale con un giusto appetito prima che questo si trasformi in senso di fame.

Usufruire della merenda a scuola significa fare uno spuntino equilibrato al pasto, privo di merendine confezionate o cibi troppo ricchi di grassi.

La merenda rappresenta assieme alla colazione un momento importante nella giornata alimentare del bambino tanto che l'Istituto Nazionale di Ricerca per gli Alimenti e la Nutrizione (INRAN – Roma 2005) ha elaborato "L'ora della merenda: il decalogo per crescere sani".

Ecco le 10 regole del "Merendometro":

- 1) *Per avere un'alimentazione equilibrata fai 5 pasti al giorno: prima colazione, merenda di metà mattina, pranzo, merenda pomeridiana e cena.*
- 2) *Fare merenda è una buona abitudine: non saltarla. "Mangiucchiare" continuamente tutto il giorno, invece, è sbagliato.*
- 3) *La merenda è un piccolo pasto. Deve fornire il 5-7% di tutta l'energia che ti serve ogni giorno.*
- 4) *Se non sei soprappeso, dopo aver fatto attività sportiva puoi fare una merenda più ricca.*
- 5) *La merenda deve solo "ricaricarti". Non deve farti arrivare troppo sazio al pasto successivo, ma neanche troppo affamato. Tra la merenda e il pranzo (o la cena) devono passare almeno due ore.*
- 6) *Varia spesso la tua merenda, in modo da variare anche i nutrienti che ti fornisce: una porzione di frutta fresca, o un frullato, o una merendina, o uno yogurt, o un piccolo panino dolce o salato, o 3-4 biscotti.*
- 7) *Ricorda che sui prodotti confezionati, come le merendine dolci da forno, puoi leggere in etichetta il valore nutritivo. Ad esempio, una merendina può contenere mediamente da 120 a 200 kcal. Leggere l'etichetta ti aiuterà a mangiarne la quantità giusta.*
- 8) *Goditi la tua merenda. Cerca di non mangiarla mentre studi o guardi la tv.*
- 9) *Muoviti il più possibile: cammina, corri, sali le scale di casa a piedi, fai giochi di movimento. Così potrai tenerti sempre in forma.*
- 10) *Controlla regolarmente il peso e l'altezza. Con il merendometro potrai stabilire se il tuo peso è giusto.*

La distribuzione inizierà contemporaneamente al servizio di post scuola ed avrà durata per tutto l'anno scolastico.

La tariffa è di € **1,00 al giorno**, con pagamento riferito ai soli giorni di effettiva presenza al servizio.

Le presenze giornaliere alla merenda sono registrate dagli operatori scolastici e/o dagli educatori del post – scuola.

Si invitano i genitori interessati a compilare e firmare l'allegato **modulo B** che dovrà essere consegnato **entro il 15 settembre 2017** secondo le modalità successivamente indicate nelle "Note generali".

Nessuna conferma seguirà all'invio del modulo; l'ufficio Servizi Educativi contatterà esclusivamente coloro che abbiano presentato domanda qualora per un qualsiasi motivo questa non possa essere accettata.

- Ufficio Servizi Educativi -
MERENDE SCUOLA DELL'INFANZIA A.S. 2017/18

PERIODO ESTIVO

(dall'inizio del servizio di refezione al 29/09/2017 e dal 23/04/2018 al termine della scuola)

	1° SETTIMANA	2° SETTIMANA	3° SETTIMANA	4° SETTIMANA
LUNEDI'	Tè deteinato / tisana e miele con fette biscottate	Latte e cereali	Frutta di stagione con pane	Tè deteinato / tisana e miele con fette biscottate
MARTEDI'	Pane pomodoro e origano	Pane e marmellata	Pane con barretta di cioccolato al latte	Frutta di stagione con biscotti
MERCOLEDI'	Latte e orzo con biscotti	Macedonia di frutta con biscotti	Torta alle mele	Pane e prosciutto cotto
GIOVEDI'	Frutta di stagione con pane	Budino (Nel mese di giugno verrà servito il gelato)	Yogurt con cereali	Torta al cacao
VENERDI'	Focaccina al rosmarino	Tè deteinato / tisana e miele con fette biscottate	Pane pomodoro e origano	Latte e orzo con cereali

PER QUALSIASI INFORMAZIONE SU SOSTANZE E ALLERGENI E' POSSIBILE CONSULTARE L'APPOSITA DOCUMENTAZIONE CHE VERRÀ FORNITA SU RICHIESTA DAL PERSONALE DI SERVIZIO

- Ufficio Servizi Educativi -
MERENDE SCUOLA DELL'INFANZIA A.S. 2017/18

PERIODO INVERNALE

(dal 2/10/2017 al 20/04/2018)

	1° SETTIMANA	2° SETTIMANA	3° SETTIMANA	4° SETTIMANA	5° SETTIMANA	6° SETTIMANA
LUNEDI'	Tè deteinato / tisana e miele con fette biscottate	Pane con barretta di cioccolato al latte	Tè deteinato / tisana e miele con fette biscottate	Latte con fette biscottate	Budino (Cioccolato/vaniglia)	Tè deteinato / tisana e miele con fette biscottate
MARTEDI'	Pane e prosciutto cotto	Yogurt con cereali	Budino (Cioccolato/vaniglia)	Yogurt con cereali	Crostatina biologica all'albicocca	Latte con cereali
MERCOLEDI'	Frutta di stagione con biscotti	Pizza al pomodoro	Pane e prosciutto cotto	Focaccina al rosmarino	Frutta di stagione con pane	Frutta di stagione con crackers
GIOVEDI'	Crostatina biologica all'albicocca	Frutta di stagione con pane	Frutta di stagione con biscotti	Pane con barretta di cioccolato al latte	Pane e prosciutto cotto	Yogurt con cereali
VENERDI'	Torta al cacao	Pane e marmellata	Torta alle mele	Tè deteinato / tisana e miele con biscotti	Pizza al pomodoro	Focaccina al rosmarino

PER QUALSIASI INFORMAZIONE SU SOSTANZE E ALLERGENI E' POSSIBILE CONSULTARE L'APPOSITA DOCUMENTAZIONE CHE VERRÀ FORNITA SU RICHIESTA DAL PERSONALE DI SERVIZIO



SERVIZIO DI PRE - SCUOLA scuole dell'infanzia e primarie statali

Il servizio di **pre-scuola** garantisce l'ingresso anticipato degli alunni nell'edificio scolastico (ore 7.30).

Il servizio ha luogo in tutti i plessi scolastici dove ci sia la richiesta di **almeno 5 utenti**.

Per quanto riguarda la scuola E. Morante, in cui convivono nello stesso edificio scuola dell'infanzia e primaria, il servizio viene attivato in presenza di almeno 5 iscritti (indipendentemente dall'appartenenza alla scuola primaria o dell'infanzia).

Il servizio ha inizio, qualora si raggiungano le **condizioni numeriche** sopra descritte, di norma, a partire **dal secondo giorno di scuola**.

Nel caso in cui, in corso d'anno, il numero degli iscritti scendesse al di sotto delle condizioni numeriche richieste per l'attivazione è facoltà dell'Amministrazione sospendere il servizio.

MODALITA' DEL SERVIZIO E TARIFFE

Il servizio viene gestito mediante affidamento ad una Cooperativa o Ditta specializzata ed operante nel settore delle attività educative e ricreative, al momento la FIDES Società Cooperativa Sociale – Via V. Gioberti 42, 20025 Legnano (MI) - azienda in possesso di certificazione di qualità.

Il costo a carico dell'utenza è di € **16,00 mensili** – nove mensilità (ottobre/giugno).

Non sono previste riduzioni per il secondo - terzo figlio, ecc.

L'accesso al servizio non è legato allo svolgimento, da parte delle famiglie richiedenti, di attività lavorativa.

ISCRIZIONE

Per l'iscrizione compilare l'allegato **modulo B** che dovrà essere consegnato **entro** e non oltre il **15 settembre 2017** secondo le modalità successivamente indicate nelle "Note generali".

Si ricorda alla famiglia di comunicare, contestualmente, la scelta del servizio all'insegnante.

Le domande presentate oltre il termine di cui sopra saranno accolte previa verifica dei posti disponibili, fatte salve in ogni caso le condizioni numeriche richieste per l'attivazione.

Nessuna conferma seguirà all'invio del modulo; l'ufficio Servizi Educativi contatterà esclusivamente coloro che abbiano presentato domanda qualora per un qualsiasi motivo questa non possa essere accettata.

Si precisa che l'utente è tenuto al pagamento della tariffa indipendentemente dalla frequenza al servizio.

RINUNCIA

Gli utenti iscritti al servizio di pre-scuola, che nel corso dell'anno intendessero rinunciarvi, dovranno presentare disdetta scritta all'Ufficio Servizi Educativi entro la prima settimana del mese da cui decorre la non fruizione del servizio, senza l'utilizzo dello stesso durante tale periodo (esempio: se il bambino inizia a non frequentare dal mese di aprile, la disdetta scritta dovrà pervenire entro e non oltre il 7 aprile ed in tale lasso di tempo -dal 1° al 7 aprile- non si dovrà aver utilizzato il servizio); in caso contrario dovrà essere pagata la quota per tutti i mesi, inclusi quelli di mancata frequenza (NON hanno validità le comunicazioni verbali ad operatori scolastici, insegnanti, educatori, etc.).

Il ritardo nel pagamento non equivale all'automatica rinuncia al servizio.

SERVIZIO DI POST - SCUOLA scuole dell'infanzia e primarie statali

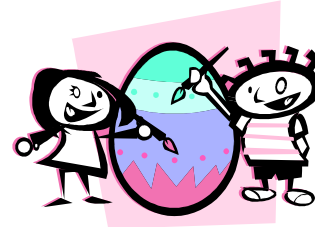

Il post-scuola è un servizio pomeridiano che ha luogo oltre l'orario scolastico (dalle ore 16.00 alle 17.30 per le scuole dell'infanzia, dalle 16.30 alle 18.00 per le scuole primarie, fino alle 18.00 per l'infanzia Morante) e che consente ai genitori di poter contare sulla sicurezza del loro figlio all'interno di un ambiente sereno e stimolante.

Le famiglie sono tenute a rispettare in modo scrupoloso l'orario del servizio; in caso di ritardi ricorrenti nel prelievo dei bambini, potranno essere addebitati alla famiglia i maggiori costi sostenuti dall'Ente.

Il servizio viene gestito mediante affidamento ad una Cooperativa o Ditta specializzata ed operante nel settore delle attività educative e ricreative, al momento la FIDES Società Cooperativa Sociale – Via V. Gioberti 42, 20025 Legnano (MI) - azienda in possesso di certificazione di qualità.

MODALITA' DEL SERVIZIO E TARIFFA.

Nelle **scuole dell'infanzia** (e nella scuola primaria "E. Morante" poiché nello stesso edificio convivono le due realtà della scuola dell'infanzia e primaria) il servizio viene **attivato indipendentemente dal numero di richieste.**

Nelle restanti **scuole primarie**, invece, per l'attivazione del servizio è necessaria la presenza di **almeno 5 utenti.**

Il servizio ha inizio, qualora si raggiungano le **condizioni numeriche** sopra descritte, di norma, a partire **dal primo giorno di scuola coincidente con frequenza a giornata intera.**

Nel caso in cui, in corso d'anno, il numero degli iscritti scendesse al di sotto delle condizioni numeriche richieste per l'attivazione è facoltà dell'Amministrazione sospendere il servizio.

Per usufruire di tale servizio è prevista una quota **mensile di € 25,00** – nove mensilità (ottobre/giugno).

Non sono previste riduzioni per il secondo - terzo figlio, ecc.

L'accesso al servizio non è legato allo svolgimento, da parte delle famiglie richiedenti, di attività lavorativa.

ISCRIZIONE

Per l'iscrizione compilare l'allegato **modulo B** che dovrà essere consegnato **entro** e non oltre il **15 settembre 2017** secondo le modalità successivamente indicate nelle "Note generali".

Si ricorda alla famiglia di comunicare, contestualmente, la scelta del servizio all'insegnante.

Le domande presentate oltre il termine di cui sopra saranno accolte previa verifica dei posti disponibili, fatte salve in ogni caso le condizioni numeriche richieste per l'attivazione.

Nessuna conferma seguirà all'invio del modulo; l'ufficio Servizi Educativi contatterà esclusivamente coloro che abbiano presentato domanda qualora per un qualsiasi motivo questa non possa essere accettata.

Si precisa che l'utente è tenuto al pagamento della tariffa indipendentemente dalla frequenza al servizio.

- Ufficio Servizi Educativi -

RINUNCIA

Gli utenti iscritti al servizio di post-scuola, che nel corso dell'anno intendessero rinunciare, dovranno presentare disdetta scritta all'Ufficio Servizi Educativi entro la prima settimana del mese da cui decorre la non fruizione del servizio, senza l'utilizzo dello stesso durante tale periodo (esempio: se il bambino inizia a non frequentare dal mese di aprile, la disdetta scritta dovrà pervenire entro e non oltre il 7 aprile ed in tale lasso di tempo -dal 1° al 7 aprile- non si dovrà aver utilizzato il servizio); in caso contrario dovrà essere pagata la quota per tutti i mesi, inclusi quelli di mancata frequenza (NON hanno validità le comunicazioni verbali ad operatori scolastici, insegnanti, educatori, etc.).

Il ritardo nel pagamento non equivale all'automatica rinuncia al servizio.



TRASPORTO SCUOLE PRIMARIE e SECONDARIE DI 1° GRADO STATALI

Il Comune si riserva di non attivare una o più linee di trasporto scolastico in relazione al numero delle istanze pervenute

IL SERVIZIO

Il servizio scuolabus riguarda esclusivamente i bambini e ragazzi frequentanti le scuole **primarie** (elementari) e **secondarie di 1° grado** (medie) di San Mauro T.se.

Il servizio verrà gestito mediante appalto a Ditta di trasporto con utilizzo degli scuolabus comunali.

Tale servizio avrà inizio, come di consueto, con modalità differenziate in relazione agli orari scolastici adottati dalle Dirigenze Scolastiche nel periodo di inizio delle attività scolastiche, di norma dal secondo giorno di scuola (purché coincidente con il consueto orario mattutino o pomeridiano).

Qualora alcuni bambini frequentassero, nel primo periodo, la scuola con orario ridotto rispetto a tutti gli altri alunni (ad esempio classi prime delle scuole primarie), questi utilizzeranno lo scuolabus all'uscita da scuola secondo i termini di cui sopra.

Si precisa che il servizio non viene erogato per le entrate e le uscite intermedie, come anche anticipate e/o posticipate, rispetto all'orario consueto di inizio e termine delle lezioni ed altresì negli orari di ingresso anticipato per frequenza al pre scuola ed uscita posticipata per frequenza al post scuola.

I percorsi sono programmati con criteri di razionalità tali da rappresentare la soluzione meno dispersiva e più diretta possibile al raggiungimento delle sedi scolastiche interessate.

La loro programmazione e conseguente individuazione della fermata da parte dell'utente devono tendere alla riduzione dei tempi di permanenza degli alunni sul mezzo, tenuto conto dell'esigenza di soddisfare il maggior numero di richieste.

Il prospetto dei percorsi degli scuolabus è disponibile presso l'ufficio Servizi Educativi e sul sito Internet Comunale; tenete comunque presente che le fermate sono contraddistinte sul territorio con apposita segnaletica stradale.

Il Comune si riserva di non attivare una o più linee di trasporto scolastico in relazione al numero delle istanze pervenute.

Si sottolinea che potranno **usufruire** di tale **servizio** esclusivamente **coloro** per i quali è **già** stata **presentata**, all'Ufficio Servizi Educativi, regolare **richiesta entro** il termine del **28/07/2017** anche se non ancora in possesso del tesserino di riconoscimento relativo all'anno scolastico 2017/18, con addebito della quota dovuta.

Si ricorda che tale tesserino dovrà essere esibito dall'alunno a richiesta del personale preposto al controllo.

Qualora, per casi eccezionali, non fosse stato possibile presentare entro tale data la predetta richiesta, gli interessati al servizio scuolabus dovranno rivolgersi all'Ufficio Servizi Educativi, prima della fruizione del servizio, per verificare eventuali disponibilità di posti, compilare e prendere visione dell'apposita modulistica, dei percorsi e dell'informativa inerente il servizio. L'Ufficio Servizi Educativi comunicherà successivamente l'accettazione della domanda in relazione al numero dei posti disponibili sugli scuolabus.

- Ufficio Servizi Educativi -

Unitamente sarà allegato lo specifico tesserino di riconoscimento che l'alunno dovrà esibire a richiesta del personale preposto al controllo.

Riscontrato che l'eventuale accettazione è, di norma, trasmessa ad anno scolastico iniziato, si precisa che fino a tal momento chi ha presentato regolare domanda può utilizzare lo scuolabus, con addebito della quota dovuta.

LE TARIFFE

a carico degli utenti, nove mensilità (ottobre/giugno), sono di

- Euro 17,50 mensili fino ad un I.S.E.E. di € 9.296,22
- Euro 21,00 mensili da un I.S.E.E. di € 9.296,23 a € 15.000,00
- Euro 31,50 mensili oltre un I.S.E.E. di € 15000,00.

Non sono previste riduzioni per il secondo - terzo figlio, ecc.

Si precisa che:

- l'utente è tenuto al pagamento della tariffa indipendentemente dall'effettivo utilizzo del servizio
- le tariffe a carico dell'utenza sono forfettarie, pertanto, qualora il servizio venisse interrotto per cause di forza maggiore (es. sciopero o assemblee sindacali del personale docente e non, motivi straordinari e urgenti, etc.), non si procederà ad alcun rimborso.

Sono previste le seguenti esenzioni:

- le esenzioni totali richieste e certificate dai Servizi Sociali per i residenti in San Mauro T.se subordinate alla presentazione dell'attestazione I.S.E.E.
- le esenzioni totali per i minori ospiti presso strutture socio-assistenziali presenti sul territorio sanmaurese, dalle stesse segnalati, indipendentemente dalla residenza e dal valore I.S.E.E.
- la gratuità tariffaria ai minori in affidamento familiare - debitamente documentato - siano essi residenti in San Mauro T.se a prescindere dalla residenza della famiglia affidataria oppure non residenti purchè la famiglia affidataria sia residente in San Mauro T.se, indipendentemente dal valore I.S.E.E., in ottemperanza della deliberazione del C.I.S.A. n. 6/2005
- la fruizione gratuita per gli studenti della scuola dell'obbligo residenti in San Mauro T.se in situazione di handicap certificati L. 104/1992 dei servizi di trasporto ed accompagnamento (verificatane la necessità) sugli scuolabus comunali o in gestione esternalizzata.

Le famiglie in regola con la presentazione della domanda di iscrizione che, con l'inizio dell'anno scolastico, intendano chiedere **la riduzione della tariffa** dovranno **compilare l'apposita istanza, entro il 29 settembre 2017**; all'interno di tale istanza andranno indicati tutti i dati necessari per l'individuazione tariffaria (es. I.S.E.E.: importo, validità, ecc. ecc.).

Analoga istanza dovrà essere presentata in caso di richiesta di esenzione, ricorrendo una delle ipotesi sopra descritte, allegando la documentazione pertinente.

Tale documentazione dovrà essere consegnata all'Ufficio Servizi Educativi del Comune (via Martiri della Libertà 150) negli orari di apertura al pubblico o trasmessa secondo le modalità più avanti indicate.

Le eventuali richieste di agevolazioni tariffarie pervenute oltre il termine suddetto saranno applicate con decorrenza dal mese successivo a quello della presentazione della domanda.

- Ufficio Servizi Educativi -

Attenzione: in assenza della specifica domanda, sarà automaticamente applicata la retta massima.

L'istanza di cui sopra deve essere rinnovata obbligatoriamente all'inizio di ogni anno scolastico, pertanto quelle già presentate negli anni passati, anche per altri servizi, non sono valide.

L'istanza di riduzione / esenzione sarà oggetto di approvazione con atto del Dirigente competente, verificato il possesso dei prescritti requisiti.

RINUNCIA

Gli utenti iscritti al servizio di trasporto che nel corso dell'anno non intendessero più usufruirne, dovranno presentare disdetta scritta, con allegato il tesserino, all'ufficio Servizi Educativi entro la prima settimana del mese da cui decorre la non fruizione del servizio, senza l'utilizzo dello stesso durante tale periodo (esempio: se il bambino inizia a non frequentare dal mese di aprile, la disdetta scritta dovrà pervenire entro e non oltre il 7 aprile ed in tale lasso di tempo -dal 1° al 7 aprile- non si dovrà aver utilizzato il servizio); in caso contrario dovrà essere pagata la quota per tutti i mesi, inclusi quelli di mancata frequenza (NON hanno validità le comunicazioni verbali ad operatori scolastici, autisti, insegnanti, educatori, etc.).

Il ritardo nel pagamento non equivale all'automatica rinuncia al servizio.

CORSI DI ACQUATICITA' E VISITE DI ISTRUZIONE

Il Comune e la scuola organizzano durante l'anno scolastico i corsi di acquaticità e le visite di istruzione: musei, parchi, etc..

Gli scuolabus comunali sono messi a disposizione nella mattinata con modalità ed orari concordati tra gli uffici competenti.

Il servizio verrà gestito mediante appalto a Ditta di trasporto con utilizzo degli scuolabus comunali.

NOTE GENERALI

MODALITA' DI PAGAMENTO

Le modalità di pagamento saranno le stesse adottate nello scorso anno scolastico ovvero invio (postale o telematico) al domicilio del richiedente di bollettino precompilato da pagarsi presso gli uffici postali o richiedendo la domiciliazione bancaria contattando l'Ufficio Servizi Educativi; in un unico bollettino saranno inglobati tutti i servizi di assistenza scolastica comunali attivati di cui farete richiesta. Nel caso di più figli il bollettino sarà sempre unico.

Non saranno inviati bollettini disgiunti, intestati a più debitori, neanche a richiesta.

Si ricorda che i bollettini verranno inviati esclusivamente al richiedente il servizio, pertanto il richiedente non potrà designare un soggetto terzo a cui inviare i detti bollettini.

Anche quest'anno scolastico il bollettino comprenderà le seguenti mensilità di pagamento (settembre+ottobre, novembre, dicembre+gennaio, febbraio, marzo, aprile, maggio+giugno).

SI COMUNICA ALL'UTENZA CHE:

- **PER QUALSIASI INFORMAZIONE:** potrete rivolgervi all'Ufficio Servizi Educativi del Comune - via Martiri della Libertà 150 –Tel. 011/822.80.43 – 70 - 85 - 90

Orari di apertura al pubblico:

lunedì, mercoledì e venerdì ore 9.00-12.30

il lunedì 16.00-18.00

PER LE ISCRIZIONI: utilizzare gli appositi moduli allegati, scaricabili anche dal sito Internet <http://www.comune.sanmaurotorinese.to.it> (→ Servizi al Cittadino → Servizi Educativi), consegnandoli all'ufficio Servizi Educativi negli orari sopra indicati e/o all'Ufficio Relazioni con il Pubblico del Comune di San Mauro Torinese, oppure trasmettendoli, debitamente compilati e sottoscritti, al seguente numero di fax 011 / 821.09.77 oppure, dopo averli scannerizzati, inviarli all'indirizzo di Posta Elettronica "Certificata" (P.E.C.) protocollo@cert.comune.sanmaurotorinese.to.it oppure via e-mail all'indirizzo ufficio.protocollo@comune.sanmaurotorinese.to.it .

N.B.: La PEC, acronimo di Posta Elettronica Certificata, è un tipo *speciale* di e-mail che consente di inviare/ricevere messaggi di testo e allegati con lo stesso valore legale di una raccomandata con avviso di ricevimento solo se il mittente e il destinatario utilizzano una casella PEC.

Nessuna conferma seguirà all'invio del modulo; l'ufficio Servizi Educativi contatterà esclusivamente coloro che abbiano presentato domanda qualora per un qualsiasi motivo questa non possa essere accettata.

Unica eccezione è la richiesta per il servizio scuolabus: l'Ufficio Servizi Educativi comunicherà successivamente l'accettazione della domanda in relazione alla disponibilità di posti sugli scuolabus.

DEBITI PREGRESSI

Nei confronti degli utenti dei servizi scolastici morosi nel pagamento degli stessi, viene attivato il procedimento amministrativo di recupero del debito il cui segmento procedurale finale è quello della riscossione coattiva.

- Ufficio Servizi Educativi -

Rateizzazione debiti pregressi

In caso di debiti relativi ai servizi di assistenza scolastica fruiti in annualità precedenti è ammessa, su specifica istanza dell'utente, con disposizione dirigenziale, la rateizzazione del debito maturato solo se in presenza di un I.S.E.E., in corso di validità, non superiore ad Euro 9.296,22 (limite massimo per ottenere riduzioni tariffarie per i principali servizi di assistenza scolastica).

Il piano di rateizzazione non può superare i 12 mesi.

PARTE SECONDA

*O*O*O*

INFORMATIVA SULLA PRIVACY

MODULI ISCRIZIONE AI SERVIZI DI ASSISTENZA SCOLASTICA

Scadenze
pre - post scuola, merenda infanzia:
15 settembre 2017

refezione: 29 settembre 2017

*O*O*O*

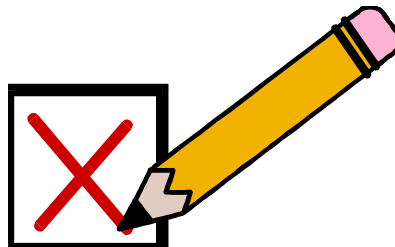

INFORMATIVA

Visto il Decreto Legislativo 196 del 30/06/2003 ed il “Regolamento per il trattamento dei dati sensibili e giudiziari del Comune” approvato con deliberazione del Consiglio Comunale n. 56 del 20/12/2005 e s.m.i. (Consiglio Comunale n. 13/2007) La informiamo, ai sensi dell’art. 13 del suddetto Decreto Legislativo, che il trattamento dei dati personali, sensibili e giudiziari forniti o comunque acquisiti è finalizzato all’erogazione dei servizi da Lei richiesti in base alle deliberazioni di approvazione delle modalità, tariffe ed atti ad esse collegati, ed avverrà presso il Comune di San Mauro Torinese, via Martiri della Libertà 150, con l’utilizzo di procedure anche informatiche, nei modi e nei limiti necessari per perseguire le predette finalità, anche in caso di eventuale comunicazione a terzi.

Il conferimento dei dati è obbligatorio per l’istruttoria della pratica.

La mancata indicazione dei dati comporta l’inammissibilità della domanda.

Ai sensi dell’art. 7 del D.Lgs. 196/2003 il dichiarante ha diritto di aggiornare, rettificare oppure, quando ne abbia interesse, integrare i dati, nonché di ottenere le indicazioni previste dai commi 1, 2, 3 e di opporsi in tutto o in parte su quanto è previsto dal comma 4.

Il titolare del trattamento è il Comune di San Mauro Torinese con sede in via Martiri della Libertà 150 – 10099 San Mauro Torinese.

Il responsabile designato dall’ente, cui può rivolgersi per l’esercizio dei suoi diritti, è il Dirigente del Settore Servizi alla Persona o chi legalmente lo sostituisce, Palazzo Municipale, via Martiri della Libertà 150 – 10099 San Mauro Torinese – Tel. 011/822.80.11 – Fax 011/898.65.79.

L’Amministrazione del Comune di San Mauro Torinese potrà inoltre procedere ad idonei controlli sulla veridicità delle dichiarazioni rese (art. 71, comma 1, D.P.R. 445/2000 e s.m.i.)

**MODULO DI RICHIESTA ISCRIZIONE / RINUNCIA / MODIFICA DATI
AL SERVIZIO DI REFEZIONE SCOLASTICA – a.s. 2017/18**
da consegnare entro e non oltre il 29 settembre 2017

⇒ DA CONSEGNARE: iscritti al 1° anno dell'infanzia ed al 1° anno della primaria ed al 1° anno della secondaria di primo grado statali, nuovi iscritti e chi necessita di dieta particolare (consegnare certificato agli inizi di settembre e comunque prima dell'inizio del servizio) a prescindere dalla classe di frequenza.
⇒ Tutti gli altri utenti già iscritti negli anni precedenti al servizio di refezione scolastica saranno considerati automaticamente iscritti; compilare il presente modulo solo in caso di rinuncia o di modifica dei dati precedentemente comunicati e in ogni caso in cui necessita dieta particolare (in caso di dieta allegare e consegnare la dovuta certificazione agli inizi di settembre e comunque prima dell'inizio del servizio).
⇒ Gli utenti iscritti negli anni precedenti e di cui non pervenga il modulo di disdetta/variazione, saranno quindi considerati automaticamente iscritti e si riterranno confermati i dati già a suo tempo comunicati.

IL SOTTOSCRITTO

INTESTATARIO BOLLETTA

RICHIEDENTE E SOGGETTO RESPONSABILE DEL PAGAMENTO

(l'intestatario bolletta è colui che potrà, eventualmente, beneficiare della detrazione dal reddito della spesa sostenuta per il presente servizio in sede di presentazione del mod. 730 o similare, ove la normativa del tempo lo consenta)

nato a		il	
residente in		via	
cell. / tel. (recapiti telefonici in cui essere prontamente rintracciati)			
e-mail, PEC		fax	
Codice fiscale		Domiciliazione bancaria	<input type="checkbox"/> già richiesta ed attivata <input type="checkbox"/> si chiede attivazione
<input type="checkbox"/> modifica dati rispetto anno precedente (specificare).....			
invio del bollettino tramite <input type="checkbox"/> posta <input type="checkbox"/> e-mail all'indirizzo			

genitore dell'alunno/a

nato/a il a

frequentante la classe presso la scuola

infanzia primaria + progetto Villaggio primaria, giorni secondaria 1° grado

CHIEDE **NON CONFERMA** **MODIFICA DATI**

l'iscrizione del proprio figlio/a al servizio di refezione scolastica per l'anno scolastico 2017/2018

dichiaro che mio/a figlio/a necessita di dieta particolare per intolleranze alimentari, allergie, motivi di salute, motivi etico-religiosi (allegare, in caso di intolleranze – allergie – motivi di salute, certificazione medica o, nel caso di motivi etico-religiosi, dichiarazione con cui si chiede l'alternativa del piatto non gradito). Sono a conoscenza che sarà attivata nei sette giorni successivi alla presentazione della presente.

la famiglia pagherà la retta massima prevista

(oppure) la famiglia presenterà apposita istanza di riduzione della retta, indicando tutti i dati previsti e necessari all'Ufficio Servizi Educativi per accertare la retta spettante (es. I.S.E.E. o I.S.E.E. aggiornato, ecc.)

altri figli frequentanti le scuole sanmauresi statali, l'asilo nido e l'infanzia e le "sezioni primavera" anche in convenzione (solo per i residenti: al fine di ottenere il beneficio del pagamento dell' 80% della tariffa spettante)

.....
(indicare scuole, classi e sezioni frequentate dagli altri figli)

(Barrare la/le casella/e interessata/e)

Io sottoscritto/a dichiaro, inoltre, di avere preso visione, conoscere ed accettare le modalità di utilizzo ed erogazione dei servizi secondo quanto specificato all'interno della Carta dei Servizi di Assistenza Scolastica, ivi inclusa l'informativa di cui al D.Lgs. 196/2003.

Lì

Firma del dichiarante.....

**MODULO DI RICHIESTA ISCRIZIONE AL SERVIZIO DI
PRE – SCUOLA, POST – SCUOLA, MERENDA SCUOLA INFANZIA – a.s. 2017/2018**
da consegnare entro e non oltre il 15 settembre 2017

le domande presentate oltre il termine di cui sopra saranno accolte previa verifica dei posti disponibili, fatte salve in ogni caso le condizioni numeriche richieste per l'attivazione

IL SOTTOSCRITTO			
INTESTATARIO BOLLETTA RICHIEDENTE E SOGGETTO RESPONSABILE DEL PAGAMENTO (l'intestatario bolletta è colui che potrà, eventualmente, beneficiare della detrazione dal reddito della spesa sostenuta per il presente servizio in sede di presentazione del mod. 730 o similare, ove la normativa del tempo lo consenta)			
nato a		il	
residente in		via	
cell. / tel. (recapiti telefonici in cui essere prontamente rintracciati)			
e-mail, PEC		fax	
Codice fiscale		Domiciliazione bancaria	<input type="checkbox"/> già richiesta ed attivata <input type="checkbox"/> si chiede attivazione
<input type="checkbox"/> modifica dati rispetto anno precedente (specificare).....			
invio del bollettino tramite <input type="checkbox"/> posta <input type="checkbox"/> e-mail all'indirizzo			

genitore dell'alunno/a.....

nato/a il a

frequentante la classe.....presso la scuola.....

infanzia primaria + progetto Villaggio primaria, giorni

CHIEDE

l'iscrizione del proprio figlio/a, per l'anno scolastico 2017/2018, al servizio:

- PRE - SCUOLA**
- POST - SCUOLA**
- MERENDA SCUOLE DELL'INFANZIA (solo per gli iscritti al servizio di post-scuola)**

Io sottoscritto/a dichiaro inoltre:

- (per il pre e post scuola) che mio/a figlio/a è portatore di handicap (allegare copia CERTIFICAZIONE L. 104/92)
- (per la merenda) che mio/a figlio/a necessita di dieta particolare per intolleranze alimentari, allergie, motivi di salute, motivi etico-religiosi (allegare documentazione prevista per il servizio di refezione – modello A – qualora non ivi acclusa)

- di essere a conoscenza che il pagamento del servizio di pre e post scuola è dovuto indipendentemente dalla frequenza del servizio
- di avere preso visione, conoscere ed accettare le modalità di utilizzo ed erogazione dei servizi secondo quanto specificato all'interno della Carta dei Servizi di Assistenza Scolastica, ivi inclusa l'informativa di cui al D.Lgs. 196/2003.

Lì

Firma del dichiarante.....