

CITTÀ DI SAN MAURO TORINESE
ASSESSORATO ALLE POLITICHE EDUCATIVE,
FORMATIVE E SCOLASTICHE

CARTA
dei
SERVIZI DI ASSISTENZA SCOLASTICA

Per gli alunni dell'

ISTITUTO COMPRENSIVO I
(Dirigenza Scolastica, Via Martiri della Libertà 60)

ISTITUTO COMPRENSIVO II
(Dirigenza Scolastica, Via Speranza 40)

INFORMAZIONI RIVOLTE AI GENITORI

ANNO SCOLASTICO 2019/2020

SCADENZE:

PRE e POST SCUOLA:

SCUOLABUS:

REFEZIONE:

MERENDA:

31 LUGLIO 2019



PARTE PRIMA

I SERVIZI

DI ASSISTENZA SCOLASTICA

per le scuole dell'infanzia e primarie

LA REFEZIONE

LA MERENDA

IL PRE – SCUOLA

IL POST – SCUOLA

IL TRASPORTO

per le scuole secondarie di 1° grado

LA REFEZIONE

IL TRASPORTO

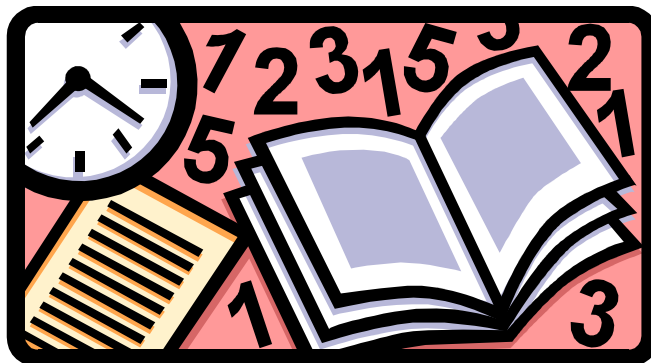

REFEZIONE SCOLASTICA

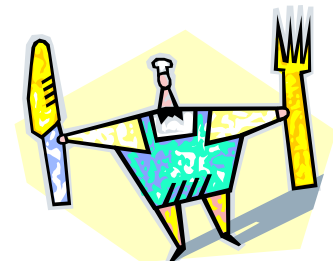

In tutte le scuole dell'infanzia, primarie e secondarie di primo grado il servizio di **refezione** scolastica avrà **inizio secondo le tempistiche ed il calendario scolastico stabilito dalle competenti Dirigenze Scolastiche.**

Il giorno **17 settembre**, comunque, le scuole saranno chiuse in occasione della Festa Patronale.

Quando, per motivi di salute, il bambino debba seguire diete speciali per allergie o intolleranze alimentari è necessario presentare un certificato medico all'ufficio Servizi Educativi (si rinvia più avanti all'apposito paragrafo).

L'attivazione della dieta sarà effettuata nell'arco dei sette giorni di refezione successivi alla presentazione della certificazione.

ISCRIZIONE

⇒ Per gli alunni iscritti al 1° anno della scuola dell'infanzia ed al 1° anno della primaria ed al 1° anno della scuola secondaria di 1° grado, per i nuovi iscritti e per chi necessita di dieta particolare a prescindere dalla classe di frequenza, che intendono fruire del servizio di refezione scolastica compilare l'allegato **modulo A**.

In caso di dieta allegare e consegnare la dovuta certificazione prima dell'inizio del servizio.

⇒ Tutti gli altri utenti già iscritti negli anni precedenti al servizio di refezione scolastica saranno considerati automaticamente iscritti; compilare il modulo A solo in caso di rinuncia o di modifica dei dati precedentemente comunicati e in ogni caso in cui il ragazzo necessiti di dieta particolare.

⇒ Gli utenti iscritti negli anni precedenti e di cui non pervenga il modulo di disdetta/variazione, saranno quindi considerati automaticamente iscritti e si riterranno confermati i dati già a suo tempo comunicati.

I moduli di cui sopra dovranno essere consegnati **entro** e non oltre il **31 luglio 2019** secondo le modalità successivamente indicate nelle "Note generali".

Nessuna conferma seguirà all'invio del modulo; l'ufficio Servizi Educativi contatterà esclusivamente coloro che abbiano presentato domanda qualora per un qualsiasi motivo questa non possa essere accettata.

I bambini di tre anni, al primo anno di scuola dell'infanzia, iniziano ad usufruire della refezione scolastica con tempi differenziati dagli altri bambini: si rende necessario pertanto che ogni famiglia comunichi all'Ufficio Servizi Educativi la data esatta di inizio dell'utilizzo del servizio.

RINUNCIA

Gli utenti iscritti al servizio di refezione, che nel corso dell'anno intendessero rinunciare, dovranno presentare, tempestivamente, disdetta scritta all'Ufficio Servizi Educativi.

Il ritardo nel pagamento non equivale all'automatica rinuncia al servizio.

TARIFFE

Per le tariffe relative all'anno scolastico 2019/2020, confrontare la tabella riportata successivamente.

- Ufficio Servizi Educativi -

Le quote di contribuzione sono:

- per la scuola dell'infanzia: € 4,79 a pasto
- per la scuola primaria: € 5,30 a pasto
- per la scuola secondaria di primo grado: € 5,30 a pasto.

L'ufficio competente provvederà a conteggiare le somme per i pasti prenotati.

Quindi, nel caso in cui un bambino al momento della prenotazione del pasto sia presente e non dichiararsi espressamente che sarà assente al momento del pasto, sarà comunque tenuto al pagamento del corrispettivo dovuto, pur non avendo fruito del servizio mensa.

Le quote sopra indicate non saranno applicate alle famiglie in possesso dei requisiti sotto elencati per la riduzione delle tariffe.

In tal caso gli interessati dovranno presentare specifica domanda all'Ufficio Servizi Educativi entro brevissimo tempo e comunque non oltre il 10 settembre 2019.

ATTENZIONE: in assenza della specifica domanda, sarà automaticamente applicata la retta massima.

Le eventuali richieste di agevolazioni tariffarie pervenute oltre il termine suddetto saranno applicate, ove la documentazione prodotta sia riscontrata regolare, con decorrenza dal mese successivo a quello della presentazione della domanda.

In particolare:

E' prevista la riduzione per le famiglie residenti in San Mauro T.se il cui valore I.S.E.E. non superi l'importo di € 10.000,00, così come dettagliato nel seguente prospetto tariffario, previo provvedimento del Dirigente.

E' prevista l'applicazione della quota minima per i minori in affidamento familiare residenti in San Mauro T.se, debitamente documentato, indipendentemente dal valore I.S.E.E. e dalla residenza della famiglia affidataria, previo provvedimento del Dirigente.

E' prevista, vista la particolare situazione, l'esenzione per gli ospiti presso strutture socio-assistenziali presenti sul territorio sanmaurese, dalle stesse segnalati, indipendentemente dal valore I.S.E.E., previo provvedimento del Dirigente.

Quando sono ammessi al nido (anche in convenzione), alle scuole dell'infanzia (anche in convenzione ed anche alle sezioni "primavera"), alle primarie e secondarie di 1° grado statali due o più fratelli la retta stabilita è corrisposta per intero dal figlio minore di età, mentre viene applicata in ragione dell' 80% della tariffa spettante per gli altri fratelli.

E' prevista l'esenzione, fatta salva l'approvazione con atto del Dirigente e la presentazione di attestazione I.S.E.E., purché di valore non superiore alla seconda fascia, verificata a campione, per i casi certificati dai Servizi Sociali, ivi compresi i nuclei familiari a reddito zero, anche se ricevono contributi sufficienti per il minimo vitale.

Per i non residenti:

E' prevista previo provvedimento del Dirigente:

- Ufficio Servizi Educativi -

- a) L'applicazione della quota minima per i minori in affidamento familiare non residenti, debitamente documentato, indipendentemente dal valore I.S.E.E. della famiglia affidataria purché residente in San Mauro T.se; in caso di minori in affido residenti in un Comune del distretto C.I.S.A., si provvederà a chiedere al Comune di residenza il rimborso della differenza tra la quota massima e la cifra effettivamente pagata;
- b) L'esenzione, vista la particolare situazione, per gli ospiti presso strutture socio-assistenziali presenti sul territorio sanmaurese, dalle stesse segnalati, indipendentemente dal valore I.S.E.E.;
- c) Ai richiedenti non residenti e non rientranti nelle fattispecie di cui ai punti precedenti sarà applicata la quota massima.
Unica ulteriore eccezione, per la quale viene comunque prevista la presentazione dell'attestazione I.S.E.E., è l'applicazione della riduzione o esenzione solo per i casi sociali, segnalati dai Servizi Sociali competenti, i quali assicurino l'integrazione della tariffa a completa copertura della quota massima.

DOCUMENTAZIONE DA PRESENTARE

Le famiglie che, con l'inizio dell'anno scolastico, intendono chiedere **la riduzione della tariffa** dovranno **compilare l'apposita istanza, entro il 10 settembre 2019**; all'interno di tale istanza andranno indicati tutti i dati necessari per l'individuazione tariffaria (es. I.S.E.E.: importo, validità, ecc. ecc.), allegando la documentazione necessaria prevista.

Per il calcolo dell'I.S.E.E. occorre rivolgersi direttamente ai CAF - Centri di Assistenza Fiscale.

Analoga istanza dovrà essere presentata in caso di richiesta di esenzione, ricorrendo una delle ipotesi sopra descritte, allegando la documentazione pertinente.

Tale documentazione dovrà essere consegnata all'Ufficio Servizi Educativi del Comune (via Martiri della Libertà 150) negli orari di apertura al pubblico indicati più avanti, oppure inoltrata secondo le modalità più avanti descritte.

L'istanza di cui sopra deve essere rinnovata obbligatoriamente all'inizio di ogni anno scolastico, pertanto quelle già presentate negli anni passati, anche per altri servizi, non sono valide.

L'istanza di riduzione / esenzione sarà oggetto di approvazione, per l'intero anno scolastico di riferimento, con atto del Dirigente competente, verificato il possesso dei prescritti requisiti.

Nella pagina seguente si elenca lo schema dettagliato delle tariffe.

TARIFFE E FASCE I.S.E.E.

VALORE I.S.E.E.	<u>REFEZIONE</u> <u>INFANZIA</u> Costo a pasto	<u>REFEZIONE</u> <u>PRIMARIA</u> Costo a pasto	<u>REFEZIONE</u> <u>SECONDARIE 1° GRADO</u> Costo a pasto
Fino ad un I.S.E.E. di € 3.100,00 TARIFFA RIDOTTA	€ 1,63	€ 1,84	€ 1,84
Da un I.S.E.E. di € 3.100,01 fino a € 6.000,00 TARIFFA RIDOTTA	€ 2,65	€ 2,91	€ 2,91
Da un I.S.E.E. di € 6.000,01 fino a € 10.000,00 TARIFFA RIDOTTA	€ 4,03	€ 4,54	€ 4,54
Oltre un I.S.E.E. di € 10.000,01 TARIFFA PIENA	€ 4,79	€ 5,30	€ 5,30

Cenni sul servizio

Il menù ma non solo qualità ambiente educazione alimentare

Il menù, sia estivo che invernale, proposto rispecchia il modello tradizionale: un primo, un secondo con contorno, frutta o dessert, pane e prevede un'adeguata rotazione tale da garantire una buona varietà di piatti, evitare squilibri nutrizionali e monotonia dei sapori.

Eventuali modifiche al menù saranno comunicate con l'esposizione di un avviso nella bacheca delle scuole.

Nella formulazione del menù si è tenuto conto non solo del corretto bilanciamento dei nutrienti ma anche dell'indice di gradibilità dei piatti da parte dei giovani utenti e dell'accoglimento di proposte e suggerimenti che negli anni sono pervenute all'Ufficio da parte del personale docente rappresentante di ogni plesso scolastico, dal Servizio di Nutrizione e Dietetica responsabile per l'A.S.L. di riferimento, dai rappresentanti designati dai Consigli di Istituto in rappresentanza delle famiglie.

A decorrere dall'anno scolastico 2017/2018, a seguito della deliberazione del Consiglio comunale della Città, n. 27 del 10 aprile 2017, è stata costituita la Commissione comunale mensa scolastica composta da rappresentanti del Comune, della Scuola e dei genitori degli alunni utenti del servizio, appositamente regolamentata, *al fine di assicurare il dialogo ed il confronto per il continuo miglioramento del servizio di refezione scolastica. La Commissione svolgerà un ruolo di collegamento tra l'utenza e l'Amministrazione comunale, di monitoraggio del servizio svolgendo un ruolo consultivo e prepositivo, potrà inoltrare proposte di miglioramento e segnalare eventuali carenze, così favorendo la partecipazione e la trasparenza nella gestione del servizio.*

L'obiettivo è offrire al bambino un piatto semplice ed appetibile, l'attenzione è rivolta alla scelta di alimenti che consideriamo importanti per la salute, anche se talvolta possono non riscontrare il gusto dei giovani utenti.

Le derrate utilizzate per il confezionamento del pasto rispettano lo standard qualitativo e le caratteristiche merceologiche previste dal Capitolato Speciale d'Appalto oltre ad essere conformi ai requisiti previsti dalle vigenti Leggi in materia.

I prodotti alimentari utilizzati sono della migliore qualità in commercio e provenienza prevalentemente italiana, privilegiando i fornitori di prodotti e di marchi di qualità; si predilige l'utilizzo di prodotti di stagione; all'occorrenza vengono utilizzati prodotti surgelati e prodotti di IV gamma.

La qualità delle materie prime è arricchita con l'introduzione nel menù di prodotti biologici, I.G.P., D.O.P., S.T.G., prodotti tipici del paniere, prodotti del commercio equo solidale.

I prodotti BIOlogici, in conformità alla normativa di riferimento, escludono l'utilizzo di concimi chimici, pesticidi, antiparassitari e organismi geneticamente modificati (O.G.M.).

I marchi I.G.P. (indicazione geografica protetta) e D.O.P. (denominazione di origine protetta) sono garanzia di provenienza, di rintracciabilità del produttore, di lavorazione nel pieno rispetto del metodo tradizionale e di alta qualità.

Il marchio S.T.G. (specialità tradizionale garantita) è un riconoscimento che identifica un prodotto agroalimentare che possiede delle qualità specifiche che derivano solamente dalle materie prime impiegate oppure dalle tecniche di produzione o di trasformazione.

"Il paniere dei prodotti tipici Provincia di Torino" è un marchio che accoglie i prodotti agroalimentari ed agricoli del territorio provinciale appartenenti alla tradizione storica locale. Sono prodotti in maniera artigianale da produttori locali e costituiscono pertanto, fra l'altro, una potenzialità per lo sviluppo locale.

- Ufficio Servizi Educativi -

Il commercio Equo e Solidale *“promuove giustizia sociale ed economica, sviluppo sostenibile, rispetto per le persone e per l'ambiente attraverso il commercio, la crescita della consapevolezza dei consumatori, l'educazione e l'informazione. Il Commercio Equo e Solidale è una relazione paritaria fra tutti i soggetti coinvolti nella catena di commercializzazione, più precisamente produttori, lavoratori, rivenditori, importatori e consumatori”*.

Il metodo di cottura è caratterizzato dall'assenza di frittura e dall'utilizzo esclusivo dell'olio extra vergine d'oliva in tutte le preparazioni, limitando, su invito dell'A.s.l., *il contenuto di sale sia nelle preparazioni sia nei condimenti visto il crescente interesse alla riduzione del sale nell'alimentazione come strategia preventiva*.

L'A.s.l. competente, inoltre, *al fine di prevenire gli eccessi alimentari, consiglia di fornire piccole quantità di bis a fine pasto, cioè dopo che i bambini abbiano consumato, o quantomeno assaggiato, tutte le portate così da promuovere l'educazione nutrizionale ed il consumo di pasti equilibrati*.

Tutto il processo produttivo è tenuto sotto controllo da rigorose procedure che assicurano il confezionamento e la somministrazione di pasti igienicamente sicuri.

ACQUA DI RETE: già dall'anno scolastico 2008/09 è stato attuato il passaggio nelle scuole dall'acqua oligominerale in bottiglia all'acqua di rete dell'acquedotto per accompagnare i pasti a salvaguardia dell'ambiente. La ragione di tale scelta è stata operata di comune accordo tra personale docente, genitori rappresentanti di classe e amministrazione comunale e fonda le sue radici nella convinzione di educare al consumo consapevole dell'acqua dell'acquedotto perché, in tal modo, si contribuisce in modo significativo a salvaguardare l'ambiente in cui viviamo.

Consumare “acqua del rubinetto” significa infatti ridurre la quantità di plastica in circolazione nonché l'inquinamento atmosferico dovuto all'emissione di sostanze nocive provocate dalla produzione, trasporto e successivo smaltimento delle bottiglie.

L'acqua, già controllata dall'acquedotto, è ulteriormente monitorata mediante analisi chimiche/microbiologiche.

FRUTTA: al fine di incentivarne il consumo è consegnata e distribuita, pronta al consumo, durante l'intervallo mattutino in luogo di quella destinata alla consumazione all'ora del pranzo.

Anche le alternative proposte, che non necessitano del mantenimento di prescritte temperature, sono distribuite al mattino nell'ottica di educare i bambini e ragazzi ad un consumo quantitativo e qualitativo consapevole dello spuntino che, laddove equilibrato al pasto, consente loro di arrivare all'ora di pranzo con il giusto appetito.

RIDUZIONE PLASTICA: sempre nel rispetto dell'ambiente e per la salvaguardia dello stesso, già da diversi anni è stata introdotta in tutte le scuole la stoviglieria monouso (piatti, posate, bicchieri, tovaglioli, tovagliette e sacchetti) di materiale biodegradabile conferibile nella frazione organica, con conseguente notevole riduzione dell'impatto ambientale.

AMBIENTE: l'attenzione all'ambiente passa anche attraverso l'individuazione di ditte incaricate delle varie forniture e servizi che, ad esempio, utilizzino automezzi a basso impatto ambientale, che attuino programmi di riduzione degli imballi, che riducano al massimo i passaggi intermedi di filiera dal produttore al consumatore, che posseggano certificazioni ambientali, che utilizzino detersivi ecocompatibili, ecc. ecc..

Inoltre il Comune di San Mauro Torinese attua già da svariati anni, anche all'interno del servizio di refezione scolastica, la raccolta differenziata dei rifiuti urbani.

... NON SOLO PASTI ... Progettualità a corollario del servizio di refezione scolastica.

L'Amministrazione comunale, infatti, nel bandire le gare d'appalto pubbliche per le forniture ed i servizi relativi alla refezione scolastica e comunque per tutti quei servizi rivolti ai bambini, effettua, applicando uno specifico obbligo di legge, l'aggiudicazione a favore dell'offerta economicamente più vantaggiosa che significa dare maggior peso alla qualità rispetto al prezzo.

- Ufficio Servizi Educativi -

Le Ditte presentano delle progettualità da realizzarsi nell'arco contrattuale quali l'educazione alimentare ed al consumo, tematiche etiche ed ambientali, interventi tecnici ed abbellimenti nei refettori.

Il menù estivo ed invernale saranno pubblicati sul sito del Comune di San Mauro Torinese e disponibili presso gli uffici comunali, affissi alle bacheche delle scuole, nei primi giorni di scuola, a settembre 2019.

Menù speciali per intolleranze o motivi etico-religiosi

Particolare attenzione è riservata alla preparazione delle diete speciali per bambini ed insegnanti che presentano **allergie o intolleranze alimentari**. E' prevista "l'alternativa" su presentazione di certificato medico.

A tal proposito si chiede la collaborazione alle famiglie nel richiedere al pediatra la certificazione medica solo per diete sanitarie con patologia accertata, evitando così la presentazione di certificati unicamente perché certi cibi non sono graditi.

Riteniamo importante educare al gusto, all'assaggio di nuovi alimenti ma soprattutto indirizzare la vigilanza sui soggetti con reali necessità.

I certificati medici hanno validità annuale pertanto ad ogni inizio anno scolastico è necessario far pervenire all'Ufficio Servizi Educativi (anche a mezzo e-mail istruzione@comune.sanmaurotorinese.to.it o fax al n. 011/821.09.77) il nuovo certificato rilasciato dal pediatra, redatto su apposita modulistica di cui alla nota della Regione Piemonte n. 27285 del 18/08/2008.

Saranno soddisfatte anche le richieste di variazione per **motivi etico-religiosi**. In tal caso è sufficiente una **dichiarazione del genitore** con cui chiedi l'alternativa del piatto non gradito.

La certificazione e dichiarazione richiesta di cui sopra dovranno essere consegnate unitamente al modulo A di richiesta del servizio di refezione scolastica prima dell'inizio del servizio stesso.

L'attivazione della dieta sarà effettuata nell'arco dei sette giorni di refezione successivi alla presentazione della certificazione.

Si sottolinea, inoltre, che l'Amministrazione Comunale provvede alla fornitura di tutti gli alimenti che necessitano per la preparazione del "menù speciale", ivi inclusi gli alimenti per soggetti affetti da celiachia, con approvvigionamento degli stessi da prontuario AIC, oppure che siano stati notificati ai sensi di legge, senza alcun onere aggiuntivo per la famiglia che ne ha presentato richiesta.

SCUOLE INFANZIA E PRIMARIE: confezionamento e qualità del pasto

Il pasto, di produzione giornaliera, è interamente preparato nelle cucine scolastiche sanmauresi dalle cuoche e cuochi comunali, unitamente al servizio di dietetica, che, consapevoli dell'importanza del lavoro svolto, operano cercando di coniugare responsabilità ed atteggiamento materno, al fine di soddisfare il più possibile l'esigenza alimentare dei bambini.

L'approvvigionamento delle derrate alimentari e generi non alimentari utilizzati per il servizio di refezione scolastica è affidato sino al 31 dicembre 2020 alla ditta Eutourist New s.r.l., azienda in possesso di certificazioni di qualità, specializzata ed operante nel settore della ristorazione scolastica, avente sede in Orbassano (TO), strada Torino 31.

- Ufficio Servizi Educativi -

Di tali **prodotti** troviamo (ogni qual volta previsti in menù o qualora ricompresi nel pasto):

- **BIOLOGICI:**

pasta, riso, orzo e farro perlato, pane, grissini, *cracker*, farina bianca, farina di mais istantanea, pelati e polpa, pesto, uova e uova pastorizzate, olio extravergine di oliva (per condimenti a crudo), aceto di mele, *aceto di vino*, omogeneizzati, yogurt, latte (fresco e UHT), burro, robiola, primo sale, insalata verde e radicchio, verdure di IV gamma (insalate, carote, insalata di cavolo verza, finocchi, patate, zucca), pomodori, ortaggi surgelati (broccoletti, cavolfiore a rosette, biette ed erbe a cubi, cuori di carciofo, fagiolini finissimi, piselli finissimi, spinaci in foglia, zucchine a disco, basilico in foglia, prezzemolo in foglia, zucca a cubi), legumi secchi ed in scatola, mele, pere, arance, clementine, albicocche, banane, kiwi, melone, susine e prugne, pesche, limoni, spezie e aromi, succhi di frutta, mousse di frutta, crostatine e plum cake, marmellate e confetture di frutta, miele, barrette al cioccolato al latte, carni suine

- **I.G.P.:** Bresaola della Valtellina, pesche e nettarine di Romagna, clementine di Calabria, arance rosse di Sicilia, pere mantovane, *mele rosse di Cuneo*, *anguria Reggiana*

- **D.O.P.:** grana padano, parmigiano reggiano, toma piemontese, taleggio, asiago, prosciutto crudo di Parma

- **S.T.G.:** mozzarella

- **Paniere dei Prodotti Tipici della Provincia di Torino:** antiche varietà mele piemontesi, cavolo verza di Montalto Dora, *grissini rubatà*

- **P.A.T.:** susine Santa Clara del Saluzzese

- **Prodotti del commercio equo e solidale:** *banana bioequosolidale*, *barretta al cioccolato biologica al latte bioequosolidale*.

Ed ancora:

- la **carne bovina** è certificata **CO.AL.VI**.
- il prosciutto cotto è privo di polifosfati, glutine, glutammato lattosio e proteine del latte vaccino (caseinati), di gelatina alimentare, allo stesso modo la fesa di tacchino
- le carni avicole di filiera nazionale, la carne di pollo di filiera corta piemontese
- il tonno in scatola ed il fiore di nasello da pesca sostenibile
- il latte e i prodotti lattiero caseari sono di 1^a scelta e di origine nazionale
- tutti i restanti prodotti ortofruttili, non biologici, sono a lotta integrata, ovvero provenienti da coltivazioni a produzione agricola compatibile con le esigenze di protezione dell'ambiente e con la cura dello spazio naturale, e di 1^a qualità
- *agnolotti del plin* e paste ripiene, servite in occasione di giornate particolari di menù, *di produzione diretta della ditta Eutourist* e "Tortellini di Modena" marchio di tutela
- sale arricchito con iodio
- acqua oligominerale naturale in bottiglia (di materiale conferibile nella frazione organica) proveniente da sorgenti e stabilimenti a filiera corta (Piemonte e Valle d'Aosta) – solo per gli usi sporadici in emergenza e per le gite visto che, normalmente, è utilizzata l'acqua dell'acquedotto
- piatti, bicchieri, posate, tovaglioli, tovagliette di materiale conferibile nella frazione organica, completamente biodegradabili e compostabili
- alimenti per i soggetti affetti da celiachia.

- Ufficio Servizi Educativi -

La **distribuzione del pasto** nelle scuole dell'infanzia e primarie è affidata sino al 31 agosto 2021 alla Ditta Mediacycenter Società Cooperativa Consortile arl, con sede in Genova, via Borzoli 122, anch'essa in possesso di certificazioni di qualità, specializzata ed operante anche nel settore della ristorazione scolastica.

Questo affidamento, a seguito di gara d'appalto pubblica, ha consentito il mantenimento della gestione diretta, ovvero con cuoche e cuochi comunali che preparano il pasto nelle cucine scolastiche sanmauresi supportati dal servizio di dietetica.

Il servizio viene monitorato, oltre che dal medesimo gestore, dal personale comunale che si avvale, anche, della collaborazione del personale scolastico.

Anche in questo caso, il Consorzio Mediacycenter ha proposto progettualità da realizzarsi, nell'arco contrattuale, oltre che a garantire la distribuzione della frutta a metà mattina.

SCUOLE SECONDARIE DI PRIMO GRADO: confezionamento e qualità del pasto

La **preparazione dei pasti** è stata affidata, da gennaio 2018 fino al 31 agosto 2020, a seguito di gara d'appalto, alla ditta Eutourist New S.r.l. azienda in possesso di certificazioni di qualità, specializzata ed operante nel settore della ristorazione scolastica, avente sede in Orbassano (TO), strada Torino 31.

Il pasto di produzione giornaliera, è confezionato in legame fresco-caldo che significa: cottura nel giorno di erogazione del servizio, mantenimento della temperatura e distribuzione nel più breve tempo possibile alle unità di consumo.

La distribuzione del pasto nei plessi scolastici è effettuata a cura della medesima Ditta.

La frutta è distribuita nell'intervallo mattutino.

Il servizio viene monitorato, oltre che dal medesimo gestore, dal personale comunale che si avvale, anche, della collaborazione del personale scolastico.

Di tali **prodotti** troviamo (ogni qual volta previsti in menù o qualora ricompresi nel pasto):

- prodotti **BIOLOGICI**: uova - tutte le verdure consumate crude – legumi secchi - tutte le verdure gelo – patate - frutta (mele, pere, pesche, albicocche, susine, prugne, banane) – succo di frutta – yogurt – mousse di frutta – pasta di semola di grano duro – riso – orzo - olio extra vergine di oliva - pesto in olio extravergine di oliva – burro – latte UHT - pomodori pelati - grissini, pane e pangrattato - farina di mais istantanea - farina bianca - aceto di vino - limoni – origano – basilico - salvia – rosmarino - e molti altri prodotti indicati dalla Ditta con la propria offerta tecnica
- prodotti **TIPICI**: Toma piemontese DOP - Mozzarella STG - Fontina Aosta DOP - Taleggio DOP - Asiago DOP - Parmigiano Reggiano DOP – Prosciutto crudo di Parma DOP - Bresaola della Valtellina IGP - Arancia rossa di Sicilia IGP - Clementine di Calabria IGP – Pesche e nettarine di Romagna IGP e molti altri prodotti indicati dalla Ditta con la propria offerta tecnica
- dal **Paniere dei Prodotti Tipici della Provincia di Torino**: Cavolo verza di Montalto Dora e molti altri prodotti indicati dalla Ditta con la propria offerta tecnica
- **Prodotti piemontesi a filiera corta**: Carne di pollo, acqua in bottiglia e molti altri prodotti indicati dalla Ditta con la propria offerta tecnica

- Ufficio Servizi Educativi -

- **Prodotti del commercio equosolidale:** banane bio e molti altri prodotti indicati dalla Ditta con la propria offerta tecnica
- tutti i restanti prodotti ortofrutticoli provengono da coltivazioni a produzione agricola compatibile con le esigenze di protezione dell'ambiente e con la cura dello spazio naturale (lotta integrata)
- "Tortellini di Modena" marchio di tutela
- olio extra vergine di oliva e sale arricchito con iodio

- **carni bovine** provenienti da allevamenti associati al Consorzio **CO.AL.VI.**
- carni avicole e suine di filiera nazionale (il pollo di filiera piemontese)
- il prosciutto cotto è privo di polifosfati, glutine, glutammato, lattosio e proteine del latte vaccino
- la fesa di tacchino è priva di polifosfati, conservanti e glutammato, similmente a quanto indicato nel prosciutto
- il latte e i prodotti lattiero caseari sono di 1^ scelta e di origine nazionale
- acqua oligominerale naturale in bottiglia (di materiale conferibile nella frazione organica) proveniente da sorgenti e stabilimenti a filiera corta (Piemonte e Valle d'Aosta) – solo per gli usi sporadici in emergenza e per le gite visto che, normalmente, è utilizzata l'acqua dell'acquedotto
- piatti, bicchieri, posate, tovaglioli, tovaglette di materiale conferibile nella frazione organica, completamente biodegradabili e compostabili.

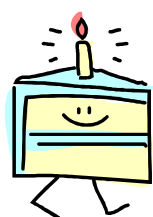

Festeggiamo insieme?

Durante l'anno scolastico potrà accadere di festeggiare con i compagni qualche occasione speciale: si consiglia di evitare di portare a scuola alimenti facilmente deperibili come torte di pasticceria oppure dolci fatti in casa ma di acquistare prodotti confezionati (verificandone la data di scadenza) conservabili a temperatura ambiente, per evitare che un momento di festa possa trasformarsi in un ricordo poco piacevole.



MERENDA NELLE SCUOLE DELL'INFANZIA STATALI

Considerato che alcuni genitori iscrivono i figli al servizio di post-scuola delle scuole dell'infanzia statali di San Mauro Torinese, l'Amministrazione Comunale ripropone, come ogni anno scolastico, la distribuzione a pagamento della merenda con le modalità sotto specificate.

Merenda: ore 16.30

La merenda consumata a scuola ha le stesse peculiarità qualitative del pasto principale.

Prevede l'assunzione di alimenti leggeri, come da menù, per consentire al bambino di arrivare al pasto serale con un giusto appetito prima che questo si trasformi in senso di fame.

Usufruire della merenda a scuola significa fare uno spuntino equilibrato al pasto, privo di merendine confezionate o cibi troppo ricchi di grassi.

La merenda rappresenta assieme alla colazione un momento importante nella giornata alimentare del bambino tanto che l'Istituto Nazionale di Ricerca per gli Alimenti e la Nutrizione (INRAN – Roma 2005) ha elaborato "L'ora della merenda: il decalogo per crescere sani".

Ecco le 10 regole del "Merendometro":

- 1) *Per avere un'alimentazione equilibrata fai 5 pasti al giorno: prima colazione, merenda di metà mattina, pranzo, merenda pomeridiana e cena.*
- 2) *Fare merenda è una buona abitudine: non saltarla. "Mangiucchiare" continuamente tutto il giorno, invece, è sbagliato.*
- 3) *La merenda è un piccolo pasto. Deve fornire il 5-7% di tutta l'energia che ti serve ogni giorno.*
- 4) *Se non sei soprappeso, dopo aver fatto attività sportiva puoi fare una merenda più ricca.*
- 5) *La merenda deve solo "ricaricarti". Non deve farti arrivare troppo sazio al pasto successivo, ma neanche troppo affamato. Tra la merenda e il pranzo (o la cena) devono passare almeno due ore.*
- 6) *Varia spesso la tua merenda, in modo da variare anche i nutrienti che ti fornisce: una porzione di frutta fresca, o un frullato, o una merendina, o uno yogurt, o un piccolo panino dolce o salato, o 3-4 biscotti.*
- 7) *Ricorda che sui prodotti confezionati, come le merendine dolci da forno, puoi leggere in etichetta il valore nutritivo. Ad esempio, una merendina può contenere mediamente da 120 a 200 kcal. Leggere l'etichetta ti aiuterà a mangiarne la quantità giusta.*
- 8) *Goditi la tua merenda. Cerca di non mangiarla mentre studi o guardi la tv.*
- 9) *Muoviti il più possibile: cammina, corri, sali le scale di casa a piedi, fai giochi di movimento. Così potrai tenerti sempre in forma.*
- 10) *Controlla regolarmente il peso e l'altezza. Con il merendometro potrai stabilire se il tuo peso è giusto.*

La distribuzione inizierà contemporaneamente al servizio di post scuola ed avrà durata per tutto l'anno scolastico.

La tariffa è di **€ 1,00 al giorno**, con pagamento riferito ai soli giorni di effettiva presenza al servizio.

Le presenze giornaliere alla merenda sono registrate dagli operatori scolastici e/o dagli educatori del post – scuola.

Potranno accedere al servizio coloro per i quali sarà accertato in sede di iscrizione l'insussistenza di insoluti riguardanti i servizi di assistenza scolastica relativi agli anni scolastici precedenti (eccetto il servizio di refezione scolastica). **In caso di presenza di insoluti, l'iscrizione sarà subordinata al preventivo ripianamento del debito.**

- Ufficio Servizi Educativi -

Si invitano i genitori interessati a compilare e firmare l'allegato **modulo B** che dovrà essere consegnato **entro il 31 luglio 2019** secondo le modalità successivamente indicate nelle "Note generali".

Nessuna conferma seguirà all'invio del modulo; l'ufficio Servizi Educativi contatterà esclusivamente coloro che abbiano presentato domanda qualora per un qualsiasi motivo questa non possa essere accettata.

Il menù merende estivo ed invernale saranno pubblicati sul sito del Comune di San Mauro Torinese e disponibili presso gli uffici comunali, affissi alle bacheche delle scuole, nei primi giorni di scuola, a settembre 2019.



SERVIZIO DI PRE - SCUOLA scuole dell'infanzia e primarie statali

Il servizio di **pre-scuola** garantisce l'ingresso anticipato degli alunni nell'edificio scolastico (ore 7.30).

Il servizio ha luogo in tutti i plessi scolastici dove ci sia la richiesta di **almeno 5 utenti**.

Per quanto riguarda la scuola E. Morante, in cui convivono nello stesso edificio scuola dell'infanzia e primaria, il servizio viene attivato in presenza di almeno 5 iscritti (indipendentemente dall'appartenenza alla scuola primaria o dell'infanzia).

Il servizio ha inizio, qualora si raggiungano le **condizioni numeriche** sopra descritte, di norma, a partire **dal secondo giorno di scuola**.

Nel caso in cui, in corso d'anno, il numero degli iscritti scendesse al di sotto delle condizioni numeriche richieste per l'attivazione è facoltà dell'Amministrazione sospendere il servizio.

MODALITÀ DEL SERVIZIO E TARIFFE

Il servizio viene gestito mediante affidamento a Cooperativa o Ditta specializzata ed operante nel settore delle attività educative e ricreative.

Il costo a carico dell'utenza – nove mensilità (ottobre/giugno) - è di:

- **€ 17,00 mensili** per la frequenza a **tempo pieno**

- **€ 10,00 mensili** per la frequenza a **tempo parziale**.

Si intende frequenza a tempo parziale una frequenza da 1 a 10 giorni al mese.

Non sono previste riduzioni per il secondo - terzo figlio, ecc.

L'accesso al servizio non è legato allo svolgimento, da parte delle famiglie richiedenti, di attività lavorativa.

ISCRIZIONE

Per l'iscrizione compilare l'allegato **modulo B** che dovrà essere consegnato **entro** e non oltre il **31 luglio 2019** secondo le modalità successivamente indicate nelle "Note generali".

Si ricorda alla famiglia di comunicare, contestualmente, la scelta del servizio all'insegnante.

Le domande presentate oltre il termine di cui sopra saranno accolte previa verifica dei posti disponibili, fatte salve in ogni caso le condizioni numeriche richieste per l'attivazione.

Nessuna conferma seguirà all'invio del modulo; l'ufficio Servizi Educativi contatterà esclusivamente coloro che abbiano presentato domanda qualora per un qualsiasi motivo questa non possa essere accettata.

Potranno accedere al servizio coloro per i quali sarà accertato in sede di iscrizione l'insussistenza di insoluti riguardanti i servizi di assistenza scolastica relativi agli anni scolastici precedenti (eccetto il servizio di refezione scolastica). **In caso di presenza di insoluti, l'iscrizione sarà subordinata al preventivo ripianamento del debito.**

Si precisa che l'utente è tenuto al pagamento della tariffa indipendentemente dalla frequenza al servizio.

- Ufficio Servizi Educativi -

RINUNCIA

Gli utenti iscritti al servizio di pre-scuola, che nel corso dell'anno intendessero rinunciare, dovranno presentare disdetta scritta all'Ufficio Servizi Educativi entro la prima settimana del mese da cui decorre la non fruizione del servizio, senza l'utilizzo dello stesso durante tale periodo (esempio: se il bambino inizia a non frequentare dal mese di aprile, la disdetta scritta dovrà pervenire entro e non oltre il 7 aprile ed in tale lasso di tempo -dal 1° al 7 aprile- non si dovrà aver utilizzato il servizio); in caso contrario dovrà essere pagata la quota per tutti i mesi, inclusi quelli di mancata frequenza (NON hanno validità le comunicazioni verbali ad operatori scolastici, insegnanti, educatori, etc.).

Il ritardo nel pagamento non equivale all'automatica rinuncia al servizio.

SERVIZIO DI POST - SCUOLA scuole dell'infanzia e primarie statali

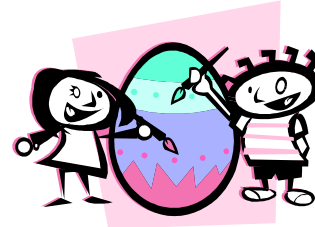

Il post-scuola è un servizio pomeridiano che ha luogo oltre l'orario scolastico (dalle ore 16.00 alle 17.30 per le scuole dell'infanzia, dalle 16.30 alle 18.00 per le scuole primarie, fino alle 18.00 per l'infanzia Morante) e che consente ai genitori di poter contare sulla sicurezza del loro figlio all'interno di un ambiente sereno e stimolante.

Le famiglie sono tenute a rispettare in modo scrupoloso l'orario del servizio; in caso di ritardi ricorrenti nel prelievo dei bambini, potranno essere addebitati alla famiglia i maggiori costi sostenuti dall'Ente.

Il servizio viene gestito mediante affidamento a Cooperativa o Ditta specializzata ed operante nel settore delle attività educative e ricreative.

MODALITÀ DEL SERVIZIO E TARIFFA.

Nelle **scuole dell'infanzia** (e nella scuola primaria "E. Morante" poiché nello stesso edificio convivono le due realtà della scuola dell'infanzia e primaria) il servizio viene **attivato indipendentemente dal numero di richieste.**

Nelle restanti **scuole primarie**, invece, per l'attivazione del servizio è necessaria la presenza di **almeno 5 utenti.**

Il servizio ha inizio, qualora si raggiungano le **condizioni numeriche** sopra descritte, di norma, a partire **dal primo giorno di scuola coincidente con frequenza a giornata intera.**

Nel caso in cui, in corso d'anno, il numero degli iscritti scendesse al di sotto delle condizioni numeriche richieste per l'attivazione è facoltà dell'Amministrazione sospendere il servizio.

Per usufruire di tale servizio è prevista una quota:

- di **€ 26,00 mensili** – nove mensilità (ottobre/giugno) - per la frequenza a **tempo pieno**
 - di **€ 15,00 mensili** – nove mensilità (ottobre/giugno) - per la frequenza a **tempo parziale.**
- Si intende frequenza a tempo parziale una frequenza da 1 a 10 giorni al mese.

Non sono previste riduzioni per il secondo - terzo figlio, ecc.

L'accesso al servizio non è legato allo svolgimento, da parte delle famiglie richiedenti, di attività lavorativa.

ISCRIZIONE

Per l'iscrizione compilare l'allegato **modulo B** che dovrà essere consegnato **entro** e non oltre il **31 luglio 2019** secondo le modalità successivamente indicate nelle "Note generali".

Si ricorda alla famiglia di comunicare, contestualmente, la scelta del servizio all'insegnante.

Le domande presentate oltre il termine di cui sopra saranno accolte previa verifica dei posti disponibili, fatte salve in ogni caso le condizioni numeriche richieste per l'attivazione.

Nessuna conferma seguirà all'invio del modulo; l'ufficio Servizi Educativi contatterà esclusivamente coloro che abbiano presentato domanda qualora per un qualsiasi motivo questa non possa essere accettata.

Potranno accedere al servizio coloro per i quali sarà accertato in sede di iscrizione l'insussistenza di insoluti riguardanti i servizi di assistenza scolastica relativi agli anni scolastici precedenti (eccetto il servizio di refezione scolastica). **In caso di presenza di insoluti, l'iscrizione sarà subordinata al preventivo ripianamento del debito.**

- Ufficio Servizi Educativi -

Si precisa che l'utente è tenuto al pagamento della tariffa indipendentemente dalla frequenza al servizio.

RINUNCIA

Gli utenti iscritti al servizio di post-scuola, che nel corso dell'anno intendessero rinunciare, dovranno presentare disdetta scritta all'Ufficio Servizi Educativi entro la prima settimana del mese da cui decorre la non fruizione del servizio, senza l'utilizzo dello stesso durante tale periodo (esempio: se il bambino inizia a non frequentare dal mese di aprile, la disdetta scritta dovrà pervenire entro e non oltre il 7 aprile ed in tale lasso di tempo -dal 1° al 7 aprile- non si dovrà aver utilizzato il servizio); in caso contrario dovrà essere pagata la quota per tutti i mesi, inclusi quelli di mancata frequenza (NON hanno validità le comunicazioni verbali ad operatori scolastici, insegnanti, educatori, etc.).

Il ritardo nel pagamento non equivale all'automatica rinuncia al servizio.



TRASPORTO SCUOLE PRIMARIE e SECONDARIE DI 1° GRADO STATALI

IL SERVIZIO

Il servizio scuolabus riguarda esclusivamente i bambini e ragazzi frequentanti le scuole primarie (elementari) e secondarie di 1° grado (medie) di San Mauro T.se.

Il servizio è affidato a Cooperativa o Ditta specializzata ed operante nel settore di trasporto, al momento il Consorzio A.A.T. Azienda Autonoleggio Torino - Consorzio Società Cooperativa – Via Novara 6 – Torino.

Tale servizio avrà inizio, come di consueto, con modalità differenziate in relazione agli orari scolastici adottati dalle Dirigenze Scolastiche nel periodo di inizio delle attività scolastiche, di norma dal secondo giorno di scuola (purché coincidente con il consueto orario mattutino o pomeridiano).

Qualora alcuni bambini frequentassero, nel primo periodo, la scuola con orario ridotto rispetto a tutti gli altri alunni (ad esempio classi prime delle scuole primarie), questi utilizzeranno lo scuolabus all'uscita da scuola secondo i termini di cui sopra.

Si precisa che il servizio non viene erogato per le entrate e le uscite intermedie, come anche anticipate e/o posticipate, rispetto all'orario consueto di inizio e termine delle lezioni ed altresì negli orari di ingresso anticipato per frequenza al pre scuola ed uscita posticipata per frequenza al post scuola.

I percorsi sono programmati con criteri di razionalità tali da rappresentare la soluzione meno dispersiva e più diretta possibile al raggiungimento delle sedi scolastiche interessate.

La loro programmazione e conseguente individuazione della fermata da parte dell'utente devono tendere alla riduzione dei tempi di permanenza degli alunni sul mezzo, tenuto conto dell'esigenza di soddisfare il maggior numero di richieste.

Il prospetto dei percorsi degli scuolabus è disponibile presso l'ufficio Servizi Educativi e sul sito Internet Comunale; tenete comunque presente che le fermate sono contraddistinte sul territorio con apposita segnaletica stradale.

Il Comune si riserva di non attivare una o più linee di trasporto scolastico in relazione al numero delle istanze pervenute.

UTILIZZO AUTONOMO DEL SERVIZIO DA PARTE DEI MINORI DI 14 ANNI – DECRETO LEGGE 16 OTTOBRE 2017, N. 148, ART. 19-BIS - LEGGE 4 DICEMBRE 2017 N. 172

L'articolo 19-bis del decreto legge 16 ottobre 2017 n. 148, convertito in Legge 4 dicembre 2017, n. 172 ha previsto che i genitori, i tutori ed i soggetti affidatari dei minori di 14 anni, in considerazione dell'età, del grado di autonomia e dello specifico contesto, possano autorizzare l'utilizzo autonomo del servizio Scuolabus da parte dei minori di 14 anni esonerando, con detta autorizzazione, l'Ente pubblico gestore del servizio dalla responsabilità connessa all'adempimento dell'obbligo di vigilanza nella salita e discesa dal mezzo e nel tempo di sosta alla fermata utilizzata, anche al ritorno dalle attività scolastiche.

Tale autorizzazione, affinché Vs. figlio possa recarsi a casa da solo dalla fermata scuolabus, è da esprimere all'atto della presentazione del modulo di domanda.

- Ufficio Servizi Educativi -

Si sottolinea che potranno **usufruire** di tale **servizio** esclusivamente **coloro** per i quali **verrà presentata**, all'Ufficio Servizi Educativi, regolare **richiesta entro** il termine del **31 luglio 2019**.

Qualora, per casi eccezionali, non fosse stato possibile presentare entro tale data la predetta richiesta, gli interessati al servizio scuolabus dovranno rivolgersi all'Ufficio Servizi Educativi, prima della fruizione del servizio, per verificare eventuali disponibilità di posti, compilare e prendere visione dell'apposita modulistica, dei percorsi e dell'informativa inerente il servizio.

L'Ufficio Servizi Educativi comunicherà successivamente l'accettazione della domanda in relazione al numero dei posti disponibili sugli scuolabus.

Unitamente sarà allegato lo specifico tesserino di riconoscimento che l'alunno dovrà esibire a richiesta del personale preposto al controllo.

Riscontrato che l'eventuale accettazione è, di norma, trasmessa ad anno scolastico iniziato, si precisa che fino a tal momento chi ha presentato regolare domanda può utilizzare lo scuolabus, con addebito della quota dovuta.

LE TARIFFE

a carico degli utenti, nove mensilità (ottobre/giugno), sono di

- Euro 17,50 mensili fino ad un I.S.E.E. di € 9.296,22
- Euro 21,00 mensili da un I.S.E.E. di € 9.296,23 a € 15.000,00
- Euro 31,50 mensili oltre un I.S.E.E. di € 15000,00.

Non sono previste riduzioni per il secondo - terzo figlio, ecc.

Si precisa che:

- l'utente è tenuto al pagamento della tariffa indipendentemente dall'effettivo utilizzo del servizio
- le tariffe a carico dell'utenza sono forfettarie, pertanto, qualora il servizio venisse interrotto per cause di forza maggiore (es. sciopero o assemblee sindacali del personale docente e non, motivi straordinari e urgenti, etc.), non si procederà ad alcun rimborso.

Potranno accedere al servizio coloro per i quali sarà accertato in sede di iscrizione l'insussistenza di insoluti riguardanti i servizi di assistenza scolastica relativi agli anni scolastici precedenti (eccetto il servizio di refezione scolastica). **In caso di presenza di insoluti, l'iscrizione sarà subordinata al preventivo ripianamento del debito.**

Sono previste le seguenti esenzioni:

- le esenzioni totali richieste e certificate dai Servizi Sociali per i residenti in San Mauro T.se subordinate alla presentazione dell'attestazione I.S.E.E.
- le esenzioni totali per i minori ospiti presso strutture socio-assistenziali presenti sul territorio sanmaurese, dalle stesse segnalati, indipendentemente dalla residenza e dal valore I.S.E.E.
- la gratuità tariffaria ai minori in affidamento familiare - debitamente documentato - siano essi residenti in San Mauro T.se a prescindere dalla residenza della famiglia affidataria oppure non residenti purché la famiglia affidataria sia residente in San Mauro T.se, indipendentemente dal valore I.S.E.E., in ottemperanza della deliberazione del C.I.S.A. n. 6/2005
- la fruizione gratuita per gli studenti della scuola dell'obbligo residenti in San Mauro T.se in situazione di handicap certificati L. 104/1992 dei servizi di trasporto ed accompagnamento (verificatane la necessità) sugli scuolabus comunali o in gestione esternalizzata.

- Ufficio Servizi Educativi -

Le famiglie in regola con la presentazione della domanda di iscrizione che, con l'inizio dell'anno scolastico, intendano chiedere **la riduzione della tariffa** dovranno **compilare l'apposita istanza, entro il 10 settembre 2019**; all'interno di tale istanza andranno indicati tutti i dati necessari per l'individuazione tariffaria (es. I.S.E.E.: importo, validità, ecc. ecc.).

Analoga istanza dovrà essere presentata in caso di richiesta di esenzione, ricorrendo una delle ipotesi sopra descritte, allegando la documentazione pertinente.

Tale documentazione dovrà essere consegnata all'Ufficio Servizi Educativi del Comune (via Martiri della Libertà 150) negli orari di apertura al pubblico o trasmessa secondo le modalità più avanti indicate.

Le eventuali richieste di agevolazioni tariffarie pervenute oltre il termine suddetto saranno applicate con decorrenza dal mese successivo a quello della presentazione della domanda.

Attenzione: in assenza della specifica domanda, sarà automaticamente applicata la retta massima.

L'istanza di cui sopra deve essere rinnovata obbligatoriamente all'inizio di ogni anno scolastico, pertanto quelle già presentate negli anni passati, anche per altri servizi, non sono valide.

L'istanza di riduzione / esenzione sarà oggetto di approvazione con atto del Dirigente competente, verificato il possesso dei prescritti requisiti.

RINUNCIA

Gli utenti iscritti al servizio di trasporto che nel corso dell'anno non intendessero più usufruirne, dovranno presentare disdetta scritta, con allegato il tesserino, all'ufficio Servizi Educativi entro la prima settimana del mese da cui decorre la non fruizione del servizio, senza l'utilizzo dello stesso durante tale periodo (esempio: se il bambino inizia a non frequentare dal mese di aprile, la disdetta scritta dovrà pervenire entro e non oltre il 7 aprile ed in tale lasso di tempo -dal 1° al 7 aprile- non si dovrà aver utilizzato il servizio); in caso contrario dovrà essere pagata la quota per tutti i mesi, inclusi quelli di mancata frequenza (NON hanno validità le comunicazioni verbali ad operatori scolastici, autisti, insegnanti, educatori, etc.).

Il ritardo nel pagamento non equivale all'automatica rinuncia al servizio.

ATTIVITÀ INTEGRATIVE SCUOLE PRIMARIE E INFANZIA 1° SETTIMANA DI SCUOLA

Dell'eventuale attivazione del servizio di Attività integrative pomeridiane a completamento dell'orario scolastico per la prima settimana di scuola verrà data notizia con successiva comunicazione, essendo in corso di espletamento le procedure di gara per il riaffidamento del servizio di pre e post scuola.

Il Comune eroga il servizio di refezione scolastica ed il servizio di post scuola nei termini e modi prima riportati nella presente Carta dei Servizi mentre il servizio di Attività integrative è totalmente gestito dalla Cooperativa a cui è affidato, di norma, il servizio di pre e post scuola.

Si rimanda per maggiori dettagli alla successiva informativa specifica.

CORSI DI ACQUATICITÀ E VISITE DI ISTRUZIONE

Il Comune e la scuola organizzano durante l'anno scolastico i corsi di acquaticità e le visite di istruzione: musei, parchi, etc..

Gli scuolabus comunali sono messi a disposizione nella mattinata con modalità ed orari concordati tra gli uffici competenti, con costo a carico del Comune.

Il servizio verrà gestito mediante appalto a Ditta di trasporto con utilizzo degli scuolabus comunali.

NOTE GENERALI

MODALITÀ DI PAGAMENTO

Le modalità di pagamento in vigore fino all'anno scolastico 2018/2019 prevedono l'invio (postale o telematico) al domicilio del richiedente di bollettino precompilato da pagarsi presso gli uffici postali o richiedendo la domiciliazione bancaria contattando l'Ufficio Servizi Educativi; in un unico bollettino sono inglobati tutti i servizi di assistenza scolastica comunali attivati di cui farete richiesta. Nel caso di più figli il bollettino è unico.

Non vengono inviati bollettini disgiunti, intestati a più debitori, neanche a richiesta.

I bollettini vengono inviati esclusivamente al richiedente il servizio, pertanto il richiedente non può designare un soggetto terzo a cui inviare i detti bollettini.

Il bollettino comprende le seguenti mensilità di pagamento (settembre+ottobre, novembre, dicembre+gennaio, febbraio, marzo, aprile, maggio+giugno).

SONO IN CORSO, ALLA DATA DI COMPILAZIONE DEL PRESENTE OPUSCOLO, VALUTAZIONI CIRCA L'INTRODUZIONE DI DIVERSE MODALITÀ DI PAGAMENTO DEI SERVIZI SCOLASTICI AL FINE DI AGEVOLARE L'UTENZA.

IL SISTEMA DI PAGAMENTO ADOTTATO PER L'ANNO SCOLASTICO 2019/2020 VERRÀ COMUNICATO CON SUCCESSIVA INFORMATIVA.

SI COMUNICA ALL'UTENZA CHE:

- **PER QUALSIASI INFORMAZIONE:** potrete rivolgervi all'Ufficio Servizi Educativi del Comune - via Martiri della Libertà 150 – Tel. 011/822.80.43 – 70 - 85 - 90

Orari di apertura al pubblico:

lunedì, mercoledì e venerdì ore 9.00-12.30

il lunedì 16.00-18.00

- Ufficio Servizi Educativi -

PER LE ISCRIZIONI:

utilizzare gli appositi moduli allegati, scaricabili anche dal sito Internet <http://www.comune.sanmaurotorinese.to.it> (→Aree Tematiche→ Servizi Educativi), consegnandoli all'ufficio Servizi Educativi negli orari sopra indicati e/o all'Ufficio Relazioni con il Pubblico del Comune di San Mauro Torinese, oppure trasmettendoli, debitamente compilati e sottoscritti, all'indirizzo di Posta Elettronica "Certificata" (P.E.C.) protocollo@cert.comune.sanmaurotorinese.to.it oppure via e-mail all'indirizzo ufficio.protocollo@comune.sanmaurotorinese.to.it , oppure al seguente numero di fax 011 / 821.09.77.

N.B.: La PEC, acronimo di Posta Elettronica Certificata, è un tipo *speciale* di e-mail che consente di inviare/ricevere messaggi di testo e allegati con lo stesso valore legale di una raccomandata con avviso di ricevimento solo se il mittente e il destinatario utilizzano una casella PEC.

Nessuna conferma seguirà all'invio del modulo; l'ufficio Servizi Educativi contatterà esclusivamente coloro che abbiano presentato domanda qualora per un qualsiasi motivo questa non possa essere accettata.

Unica eccezione è la richiesta per il servizio scuolabus: l'Ufficio Servizi Educativi comunicherà successivamente l'accettazione della domanda in relazione alla disponibilità di posti sugli scuolabus.

DEBITI PREGRESSI

Nei confronti degli utenti dei servizi scolastici morosi nel pagamento degli stessi, viene attivato il procedimento amministrativo di recupero del debito il cui segmento procedurale finale è quello della riscossione coattiva.

Si porta a conoscenza delle famiglie utenti dei servizi di assistenza scolastica che con deliberazione del Consiglio Comunale n. 42 del 26/03/2018 ad oggetto "Approvazione nuovo regolamento generale delle entrate comunali tributarie ed extratributarie" è stato disposto che, in caso di mancato pagamento delle somme dovute per crediti non aventi natura tributaria, la somma dovuta sarà incrementata con gli interessi determinati al saggio legale aumentato di 3 punti percentuali.

Si invitano pertanto le famiglie a controllare che tutti i pagamenti dell'anno scolastico vengano saldati onde evitare, al termine dell'anno scolastico, l'applicazione di interessi e maggiorazioni alle somme dovute.

Rateizzazione debiti pregressi

In caso di debiti relativi ai servizi di assistenza scolastica fruiti in annualità precedenti è ammessa, su specifica istanza dell'utente, con disposizione dirigenziale, la rateizzazione del debito maturato con le modalità e termini previsti dal Regolamento del Consiglio Comunale n. 42/2018 di cui sopra.

PARTE SECONDA

*O*O*O*

INFORMATIVA SULLA PRIVACY

MODULI ISCRIZIONE AI SERVIZI DI ASSISTENZA SCOLASTICA

scuolabus, pre - post scuola, refezione, merenda infanzia

Scadenza

31 luglio 2019

*O*O*O*

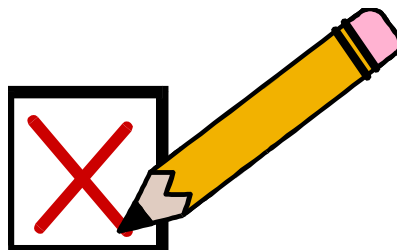

- Ufficio Servizi Educativi -

INFORMATIVA PRIVACY Regolamento 679/2016/UE *Informativa Interessati*

Ai sensi e per gli effetti dell'Articolo 13 del Regolamento (UE) 2016/679 si forniscono le seguenti informazioni.

Titolare del Trattamento

Il titolare del trattamento è il Comune di San Mauro Torinese, Via Martiri della Libertà 150 10099 San Mauro Torinese (TO).

Il Comune di San Mauro Torinese garantisce che il trattamento dei dati personali si svolga nel rispetto dei diritti e delle libertà fondamentali, nonché della dignità dell'Interessato, con particolare riferimento alla riservatezza, all'identità personale e al diritto alla protezione dei dati personali.

Data Protection Officer (DPO)/Responsabile della Protezione dei dati (RPD)

Il titolare ha designato ex art. 37 del Regolamento (UE) 2016/679 un Data Protection Officer/Responsabile della Protezione dei dati, nella persona dell'avvocato GALVAGNO MARCO, per conto della ditta Alfema consulenza srl., contattabile all'indirizzo mail avv.galvagno@gmail.com, oppure presso domicilio digitale PEC dedicato rdp.privacy@pec.it.

Base giuridica

I dati personali comunicati dal soggetto Interessato, sono trattati dal Titolare del trattamento sulla base di uno o più dei seguenti presupposti di liceità:

- il trattamento è necessario per l'istruttoria della pratica in oggetto per la quale Lei ha fatto richiesta. La mancata indicazione dei dati comporta l'inammissibilità della domanda.

Finalità del trattamento dei dati personali

In elenco, le finalità per cui i dati personali dell'Interessato verranno trattati:

- per l'erogazione dei servizi di assistenza scolastica da Lei richiesti;
- per l'inserimento nelle anagrafiche e nei database informatici comunali nonché del soggetto gestore il servizio e dei soggetti che ne sono coinvolti;
- per la gestione di obblighi di natura contabile e fiscale;
- per ottemperare a specifiche richieste dell'Interessato o di altri Enti ai quali la normativa riconosce poteri specifici nei confronti del Comune.

Eventuali destinatari o eventuali categorie di destinatari dei dati personali

I dati personali dell'Interessato, nei casi in cui risultasse necessario, potranno essere comunicati (con tale termine intendendosi il darne conoscenza ad uno o più soggetti determinati):

- al soggetto gestore il servizio e dei soggetti che ne sono coinvolti
- ai soggetti la cui facoltà di accesso ai dati è riconosciuta da disposizioni di legge, normativa secondaria, comunitaria, nonché di contrattazione collettiva (secondo le prescrizioni del Regolamento per il trattamento dei dati sensibili e giudiziari approvato dall'Ente);
- agli uffici postali, a spedizionieri ed a corrieri per l'invio di documentazione;
- ad istituti bancari e postali ed ai gestori delle entrate per la gestione d'incassi e pagamenti derivanti dall'esecuzione del presente servizio.

Si rende edotto l'Interessato che il conferimento dei dati personali oggetto della presente informativa risulta essere necessario al fine di poter erogare le prescrizioni del servizio richiesto. Nell'eventualità in cui tali dati non venissero correttamente forniti non sarà possibile dare corso all'ammissibilità della domanda.

I dati personali relativi allo stato di salute saranno comunicati al soggetto gestore del servizio e dei soggetti che ne sono coinvolti al fine di poter adattare il servizio stesso alle esigenze dell'utente. La vita sessuale, i dati genetici ed i dati biometrici non vengono in alcun caso diffusi (con tale termine intendendosi il darne conoscenza in qualunque modo ad una pluralità di soggetti indeterminati).

Criteri utilizzati al fine di determinare il periodo di conservazione

Il Comune di San Mauro Torinese dichiara che i dati personali dell'Interessato oggetto del trattamento saranno conservati per il periodo necessario a rispettare i termini di conservazione stabiliti nel Piano di conservazione dei Comuni Italiani (ANCI 2005) e comunque non superiori a quelli necessari per la gestione dei possibili ricorsi/contenziosi.

I dati confluiti in atti amministrativi verranno conservati per la durata prevista dal piano di conservazione scarto, approvato con Delibera della Giunta 78 del 9-5-2018.

- Ufficio Servizi Educativi -

Diritti dell'interessato

Si comunica che, in qualsiasi momento, l'Interessato ha:

- ✓ diritto di chiedere, ex Art. 15 Reg. 679/2016/UE, di poter accedere ai propri dati personali;
- ✓ diritto di chiedere, ex Art. 16 Reg. 679/2016/UE, di poter rettificare i propri dati personali, ove quest'ultimo non contrasti con la normativa vigente sulla conservazione dei dati stessi;
- ✓ diritto di chiedere, ex Art. 17 Reg. 679/2016/UE, di poter cancellare i propri dati personali, ove quest'ultimo non contrasti con la normativa vigente sulla conservazione dei dati stessi;
- ✓ diritto di chiedere, ex Art. 18 Reg. 679/2016/UE, di poter limitare il trattamento dei propri dati personali;
- ✓ diritto di opporsi al trattamento, ex Art. 21 Reg. 679/2016/UE.

Diritto di presentare reclamo

Inoltre, qualora l'interessato ritenga che il trattamento avvenga in violazione di quanto previsto dal Regolamento, avrà il diritto di proporre reclamo al Garante, quale Autorità di controllo, secondo le procedure previste (art. 77 del Regolamento stesso), o di adire le opportune sedi giudiziarie (art. 79 del Regolamento).

Per informazioni o per esercitare i propri diritti l'Interessato potrà rivolgere istanza scritta scrivendo al Comune di San Mauro Torinese all'indirizzo: via Martiri della Libertà 150 10099 San Mauro Torinese (TO), oppure a mezzo mail all'indirizzo: protocollo@comune.sanmaurotorinese.to.it o mezzo PEC all'indirizzo di posta elettronica certificata: protocollo@cert.comune.sanmaurotorinese.to.it

L'Amministrazione del Comune di San Mauro Torinese potrà inoltre procedere ad idonei controlli sulla veridicità delle dichiarazioni rese (art. 71, comma 1, D.P.R. 445/2000 e s.m.i.)

MODULO DI RICHIESTA ISCRIZIONE / RINUNCIA / MODIFICA DATI
AL SERVIZIO DI REFEZIONE SCOLASTICA – a.s. 2019/2020

da consegnare entro e non oltre il 31 luglio 2019

⇒ DA CONSEGNARE: iscritti al 1° anno dell'infanzia ed al 1° anno della primaria ed al 1° anno della secondaria di primo grado statali, nuovi iscritti e chi necessita di dieta particolare (consegnare certificato agli inizi di settembre e comunque prima dell'inizio del servizio) a prescindere dalla classe di frequenza.
⇒ Tutti gli altri utenti già iscritti negli anni precedenti al servizio di refezione scolastica saranno considerati automaticamente iscritti; compilare il presente modulo solo in caso di rinuncia o di modifica dei dati precedentemente comunicati e in ogni caso in cui necessita dieta particolare (in caso di dieta allegare e consegnare la dovuta certificazione agli inizi di settembre e comunque prima dell'inizio del servizio).
⇒ Gli utenti iscritti negli anni precedenti e di cui non pervenga il modulo di disdetta/variazione, saranno quindi considerati automaticamente iscritti e si riterranno confermati i dati già a suo tempo comunicati.

IL SOTTOSCRITTO

INTESTATARIO BOLLETTA

RICHIEDENTE E SOGGETTO RESPONSABILE DEL PAGAMENTO

(l'intestatario bolletta è colui che potrà, eventualmente, beneficiare della detrazione dal reddito della spesa sostenuta per il presente servizio in sede di presentazione del mod. 730 o similare, ove la normativa del tempo lo consenta)

nato a	il	
residente in	via	
cell. / tel. (recapiti telefonici in cui essere prontamente rintracciati)		
e-mail, PEC	fax	
Codice fiscale	Domiciliazione bancaria	<input type="checkbox"/> già richiesta ed attivata <input type="checkbox"/> si chiede attivazione
<input type="checkbox"/> modifica dati rispetto anno precedente (specificare).....		
invio del bollettino tramite <input type="checkbox"/> posta <input type="checkbox"/> e-mail all'indirizzo		

genitore dell'alunno/a

nato/a il a codice fiscale.....

frequentante la classe presso la scuola

infanzia primaria + progetto Villaggio primaria, giorni secondaria 1° grado

CHIEDE **NON CONFERMA** **MODIFICA DATI**

l'iscrizione del proprio figlio/a al servizio di refezione scolastica per l'anno scolastico 2019/2020

dichiaro che mio/a figlio/a necessita di dieta particolare per intolleranze alimentari, allergie, motivi di salute, motivi etico-religiosi (allegare, in caso di intolleranze – allergie – motivi di salute, certificazione medica o, nel caso di motivi etico-religiosi, dichiarazione con cui si chiede l'alternativa del piatto non gradito). Sono a conoscenza che sarà attivata nei sette giorni successivi alla presentazione della presente.

la famiglia pagherà la retta massima prevista

(oppure) la famiglia presenterà apposita istanza di riduzione della retta, indicando tutti i dati previsti e necessari all'Ufficio Servizi Educativi per accertare la retta spettante (es. I.S.E.E. o I.S.E.E. aggiornato, ecc.)

altri figli frequentanti le scuole sanmauresi statali, l'asilo nido e l'infanzia e le "sezioni primavera" anche in convenzione (solo per i residenti: al fine di ottenere il beneficio del pagamento dell' 80% della tariffa spettante)

(indicare scuole, classi e sezioni frequentate dagli altri figli)

(Barrare la/le casella/e interessata/e)

Io sottoscritto/a dichiaro, inoltre, di avere preso visione, conoscere ed accettare le modalità di utilizzo ed erogazione dei servizi secondo quanto specificato all'interno della Carta dei Servizi di Assistenza Scolastica, ivi inclusa l'informativa di cui al Regolamento (UE) 679/2016.

Lì

Firma del dichiarante.....

MODULO DI RICHIESTA ISCRIZIONE AL SERVIZIO DI PRE – SCUOLA, POST – SCUOLA, MERENDA SCUOLA INFANZIA – a.s. 2019/2020 da consegnare entro e non oltre il 31 luglio 2019

le domande presentate oltre il termine di cui sopra saranno accolte previa verifica dei posti disponibili, fatte salve in ogni caso le condizioni numeriche richieste per l'attivazione

IL SOTTOSCRITTO

INTESTATARIO BOLLETTA

RICHIEDENTE E SOGGETTO RESPONSABILE DEL PAGAMENTO

(l'intestatario bolletta è colui che potrà, eventualmente, beneficiare della detrazione dal reddito della spesa sostenuta per il presente servizio in sede di presentazione del mod. 730 o similare, ove la normativa del tempo lo consenta)

Form fields for personal data: nato a, residente in, cell. / tel., e-mail, PEC, Codice fiscale, Domiciliazione bancaria, and checkboxes for activation and data modification.

genitore dell'alunno/a... nato/a il... a... codice fiscale... frequentante la classe... presso la scuola... [] infanzia [] primaria [] + progetto Villaggio primaria, giorni

CHIEDE l'iscrizione del proprio figlio/a, per l'anno scolastico, 2019/2020 al servizio:

Table with checkboxes for service options: PRE - SCUOLA a tempo pieno/parziale, POST - SCUOLA a tempo pieno/parziale, and MERENDA SCUOLE DELL'INFANZIA.

Io sottoscritto/a dichiaro inoltre:

- [] (per il pre e post scuola) che mio/a figlio/a è portatore di handicap (allegare copia CERTIFICAZIONE L. 104/92)
[] (per la merenda) che mio/a figlio/a necessita di dieta particolare per intolleranze alimentari, allergie, motivi di salute, motivi etico-religiosi

- di essere in regola con i pagamenti precedenti [SI] [NO]
- di essere a conoscenza che il pagamento del servizio di pre e post scuola è dovuto indipendentemente dalla frequenza del servizio
- di avere preso visione, conoscere ed accettare le modalità di utilizzo ed erogazione dei servizi secondo quanto specificato all'interno della Carta dei Servizi di Assistenza Scolastica, ivi inclusa l'informativa di cui al Regolamento (UE) 679/2016.

Lì Firma del dichiarante.....



**MODULO DI RICHIESTA ISCRIZIONE SERVIZIO SCUOLABUS
ANNO SCOLASTICO 2019/2020**

SCUOLE PRIMARIE E SECONDARIE DI PRIMO GRADO

SCADENZA 31 LUGLIO 2019

Le domande pervenute oltre il termine saranno accolte solo in presenza di posti disponibili

Il sottoscritto			
INTESTATARIO BOLLETTA RICHIEDENTE E SOGGETTO RESPONSABILE DEL PAGAMENTO			
(l'intestatario bolletta è colui che potrà, eventualmente, beneficiare della detrazione dal reddito della spesa sostenuta per il presente servizio in sede di presentazione del mod. 730 o similare, ove la normativa del tempo lo consenta)			
nato a		il	
residente in		via	
cell. / tel. (recapiti telefonici in cui essere prontamente rintracciati)			
e-mail, PEC		fax	
Codice fiscale		Domiciliazione bancaria	<input type="checkbox"/> già richiesta ed attivata <input type="checkbox"/> si chiede attivazione
<input type="checkbox"/> modifica dati rispetto anno precedente (specificare).....			
invio del bollettino tramite <input type="checkbox"/> posta <input type="checkbox"/> e-mail all'indirizzo			

genitore dell'alunno/a

nato/a a il codice fiscale

frequentante, nell'anno scolastico 2019/2020, la classe presso la scuola

CHIEDE

- l'iscrizione del proprio figlio/a al servizio di trasporto scuolabus per l'anno scolastico 2019/2020 con utilizzo della fermata ubicata in via

DICHIARA

- mio/a figlio/a è portatore di handicap (allegare copia CERTIFICAZIONE L. 104/92)
- (solo se ricorre l'ipotesi) non richiedo la presenza di accompagnatore sullo scuolabus in quanto l'invalidità documentata non compromette l'autonomia del/la ragazzo/a
oppure
è necessaria la presenza di accompagnatore sullo scuolabus **SI** **NO**

- **Di essere in regola con i pagamenti precedenti** **SI** **NO**
- Di essere a conoscenza che il pagamento del servizio scuolabus è dovuto indipendentemente dalla frequenza del servizio;
- Di essere a conoscenza che l'eventuale accettazione della presente sarà successivamente comunicata dall'Ufficio Servizi Educativi ma che fino a tal momento sono autorizzato ad utilizzare lo scuolabus, con addebito della quota dovuta;
- Di essere a conoscenza ed accettare le modalità di utilizzo ed erogazione del servizio riportate nella Carta dei Servizi di Assistenza Scolastica nonché dei percorsi scuolabus;
- Di avere preso visione ed accettare l'informativa di cui al Regolamento (UE) 679/2016, riportata nella Carta dei Servizi di Assistenza Scolastica.
- Di essere a conoscenza ed accettare che il Comune non assume responsabilità per danni occorsi al minore prima della salita sullo scuolabus e dopo la discesa dal medesimo, essendo compito e responsabilità del genitore o di chi ne fa le veci l'accompagnamento dell'alunno alla fermata ed il relativo prelievo;



- Di essere a conoscenza ed accettare che l'individuazione della fermata in cui effettuare la discesa è rimessa alla libera scelta dell'alunno, senza che il personale addetto abbia alcuna facoltà di intervento;
- Di sollevare pertanto l'Amministrazione Comunale, gli Uffici e gli Autisti, da ogni responsabilità per danni eventualmente occorsi al minore al di fuori del mezzo e del percorso effettuato con lo scuolabus comunale.

Li

Firma

Servizio scuolabus
utilizzo autonomo del servizio da parte dei minori di 14 anni
Decreto Legge 16 ottobre 2017, n. 148, art. 19-bis - Legge 4 dicembre 2017 n. 172

Il sottoscritto	Padre / tutore /affidatario minore		
nato a		il	

La sottoscritta	Madre / tutore /affidatario minore		
nata a		il	

genitori esercenti la responsabilità genitoriale / tutori / affidatari del minore di 14 anni:

nato/a a il
frequentante, nell'anno scolastico 2019/2020, la classe presso la scuola

autorizziamo nostro figlio
ad usufruire in modo autonomo del servizio di trasporto scolastico

esonorando il Comune di San Mauro T.se e la Ditta affidataria del servizio dalla responsabilità connessa all'adempimento dell'obbligo di vigilanza nella salita e discesa dal mezzo e nel tempo di sosta alla fermata utilizzata, anche al ritorno dalle attività scolastiche

Li

Firma
Padre / tutore /affidatario minore

Firma
Madre / tutore /affidatario minore